Diario Carioca

Director: J. E. DE MACEDO SOARES

Anno I — Numero 101 | RIO DE JANEIRO, SABBADO, 10 DE NOVEMBRO DE 1928 | Numero avulso 100 reis

Os que não tiveram culpa dos acontecimentos que convulsionaram o paiz estão soffrendo, e o principal causador desses acontecimentos está passeando na Europa

O CIDADÃO WASHINGTON LUIS PEREIRA DE SOUSA REQUEREU O PAGAMENTO DO IMPOSTO ADUANEIRO PARA RECEBER OS VINHOS ITALIANOS

O sr. Washington Luis gosta mais de excursões alegres que de fitas. Mas, de quando em vez, por excepção, tambem lança o seu film.

Não ha no Brasil inteiro quem, a

E s. ex. sempre sorrindo...

estas horas, não saiba que o dictador Mussolini enviou ao seu "collega" sr. Washington um garrafão de vinho, além de engarrafados e outras coisas mysteriosas, que não se sabe bem quaes foram.

Ao noticiar que o mesmo garrafão se quebrou, não pódemos esconder a nossa magua por tão infausto acontecimento.

Pois bem. O sr. Washington, para mostrar que gosta do bom vinho, mas não se esquece dos seus deveres de bom pagador, requereu ao inspector da Alfandega o desembaraço da mercadoria mandada por Mussolini, dispondo-se, pois, a pagar os respectivos emolumentos.

A fita foi gosadissima. O requerimento do cidadão Washington Luis Pereira de Souza andou de mão em mão na Alfandega, onde foi *apreciado* o gesto pagador do presidente.

Muito bem. De perfeito accordo.

Mas é sabido o que ainda ha pouco occorreu com o consul brasileiro Adhemar de Mello.

Esse consul, tambem aprecia vinhos finos e os trouxe, em boa quantidade.

O sr. presidente da Republica, que negára isenção de direitos, até para material de estradas de ferro, concedeu a isenção para os vinhos de "seu" Adhemar, que eram para elle proprio, presidente da Republica!

Se fossemos inspector da Alfandega, dariamos, agora, no requerimento do cidadão Washington Luis Pereira de Souza, o seguinte despacho: "Sim. Mas pague tambem os direitos dos vinhos do consul Adhemar de Mello."

O despacho seria justo e teria uma dóse de bom humor, o que teria certa cor local, em se tratando de coisas alcoolicas...

POINCARÉ ACEITOU E JÁ ESTÁ TRATANDO DA ORGANIZAÇÃO DO NOVO MINISTERIO

PARIS, 9 (H.) — O sr. Poincaré esteve, hoje, no Elyseu, a convite do presidente Doumergue.

A conferencia teve inicio ás 2 horas e 20 minutos.

PARIS, 9 (H.) — O resultante da conferencia do sr. Poincaré com o presidente da Republica ainda não é conhecido. O presidente do Conselho demissionario saiu do Elyseu, ás 16 horas. Estamos informados que o sr. Doumergue insistiu junto ao sr. Poincaré para que continue a obra iniciada com tanto exito pelo seu governo. Em caso de recusa formal do sr. Poincaré o presidente da Republica appellará para o sr. Briand.

PARIS, (H.) — O sr. Poincaré aceitou a incumbencia de organizar o novo ministerio.

PARIS, 9 (H.) — Na conferencia que teve esta tarde com o presidente Doumergue, o sr. Poincaré aceitou em principio o convite do chefe de Estado para formar o novo ministerio.

O sr. Poincaré declarou que empregará todos os esforços para constituir um gabinete baseado no programma de acção democratica social que expoz ha pouco, ou seja um ministerio de concordia republicana que permitta realizar a paz interna e organizar a paz externa.

Convocados pelo sr. Poincaré reuniram-se no Ministerio das Finanças todos os ministros demissionarios, excepto os quatro radicaes e o ministro das Pensões.

A's 5 horas e 45 minutos chegaram os srs. Sarraut e Marin que estiveram até ao fim da reunião.

PARIS, 9 (H.) — Convocados pelo sr. Poincaré, os ministros demissionarios estiveram reunidos no Ministerio das Finanças.

A essa reunião deixaram de comparecer os quatro radicaes e o ministro das Pensões sr. Marin.

Dogmas do Fascio...

ROMA, 9 (Havas) — Foi distribuido a todos os senadores, o relatorio do primeiro ministro sobre a Carta do Trabalho.

Nesse importante documento, estão claramente determinados, todos os direitos e deveres dos patrões e dos trabalhadores.

E O ACTUAL GOVERNO NÃO TEM OLHOS PARA VÊR QUE ELLES ESTÃO SOFFRENDO

Ha dias, em seu discurso que tão larga repercussão teve no paiz, o sr. João Neves affirmou que "os aggravos de lado a lado caminham para o crepusculo do esquecimento, as feridas estão em plena cicatrização, as culpas se apagam sem maiores vestigios".

As culpas se apagam sem maiores vestigios...

Que culpas?

As dos que se rebellaram contra o grande oppressor do quadriennio passado? Ou as deste?

Sim, devem ser as destes que aquelles não tiveram propriamente culpas: nada mais fizeram que cumprir seu dever. Mas as deste só se apagam em sua consciencia (na consciencias verdadeiramente pathologicas), não se apagam em seus effeitos...

E' o que vamos mostrar.

As victimas da "legalidade" são em muito maior numero do que pode parecer.

Em seu numero se incluem não somente aquelles que a combateram mas ainda muitos daquelles que a ella prestaram os mais relevantes serviços. Hoje publicamos uma lista contendo mais de cem nomes, officiaes de todas as patentes, que, por terem julgado com "benevolencia demasiada" os revolucionarios, por pouco não foram parar com elle nas prisões de Estado.

Como é sabido, muitos officiaes revolucionarios ao tomar parte nas revoluções de 1924, se ausentaram dos seus quarteis, sosinhos ou com seus soldados, e por isso foram considerados desertores e processados perante a Justiça Militar.

Uma grita logo se levantou contra esses processos, tendo como principaes orientadores, os ministros Ascyndino Magalhães e João Pessoa, considerando-se a natureza toda especial dos crimes de deserção, crime julgado infamante, e a situação toda particular dos revolucionarios que deixaram de responder ao chamado feito pelo governo e pelos generaes da legalidade, unicamente por que contra estes se achavam empenhados numa luta armada e a apresentação equivaleria á renuncia dos ideaes visados.

Essa maneira de entender a situação tornou-se tanto mais justificada, depois que o Supremo Tribunal Federal por duas vezes primeiro no caso do capitão Tolentino e depois na do tenente Ribeiro Junior, considerou que o crime de deserção não existia nesses casos, e mesmo que existisse, seria conexo, ficaria absorvido pelo crime politico que constitue o movel principal, unico da ausencia considerada criminosa.

Foi assim que os Conselhos de Justiça constituidos por quatro militares e um auditor civil, applicando o texto legal e considerando o elemento intencional dessas ausencias dos revolucionarios dos quarteis, passaram a absolver todos ou quasi todos os revolucionarios que compareceram a julgamento.

Contra taes decisões insurgiu-se o Tribunal Militar e, contra o voto de tres juizes militares, vencidos, passou a reformar as decisões absolutarias, condemnando todos de accordo com os votos do general Ribeiro da Costa e os ministros civis.

Deante, porém, da insistencia das absolvições por parte dos Conselhos, o Tribunal Militar resolveu punir tambem com os réos os seus juizes, com uma reprehensão sem fundamento na lei nem mesmo na ethica judiciaria, envolvendo assim nessa luta os pro-

Bernardes

prios membros do judiciario militar que proferissem sentenças absolutorias nesses processos.

O numero de julgamentos e as dezenas de absolvições, vieram dar ao caso uma feição quasi escandalosa e profundamente significativa. As patentes mais graduadas do Exercito, officiaes que haviam prestado serviços á "legalidade", absolveram os seus companheiros num gesto nobre de altivez, reconhecendo nos seus adversarios revolucionarios, uma dignidade incompativel com a pratica de um crime infamante, sem se importar com as censuras e mesmo ameaças de processo crime, feitas pelos ministros João Pessoa e general Ribeiro da Costa.

Mais do que qualquer commentario, vale a lista daquelles officiaes de todas as patentes, em numero superiores a cem, que collocaram acima dos temores e das censuras, a independencia de suas attitudes inspiradas na lei e nas proprias decisões do mais alto tribunal do paiz. Se estes mereceram da parte do Tribunal Militar, uma censura, por outro lado sentem as suas consciencias tranquillas por terem collocado acima das paixões e do temor, a dignidade das funcções que exerceram, tendo em suas mãos a liberdade de seus companheiros.

Officiaes que absolveram os officiaes revolucionarios processados pelo crime de deserção e que foram reprehendidos pelo Supremo Tribunal Militar, por terem julgado contra a Jurisprudencia creada para os officiaes revolucionarios:

3 generaes: João de Deus Menna Barreto, Deschamps Cavalcanti e Samuel de Oliveira.

13 coroneis: Lebon Regis, Gustavo Schmidt, Fructuoso Mendes, José Armando Ribeiro de Paula, Felix Amelio da Costa Pereira, Chrysantho Leite de Miranda Sá, Aristoteles Telles de Menezes, Julio Capitulino Pitta, Paulo Araujo Bastos, Felicio Paes Ribeiro, Cesar A. de Pargas Rodrigues, João Moreira Cesar Barroso, Vicente Santos.

8 tenentes-coroneis: Canrobert Costa, Raymundo Borges, Alipio Bandeira, José Tobias Coelho, João Torres Cruz, Miguel Ney de Carvalho, Leopoldino Ouriques de Almeida, Armando de Paiva Chaves.

28 majores: Alfredo O. Dantas, Alberto Porto Alegre, Emygdio José Ribeiro, Luiz Sylvestre Gomes Coelho, Galdino Luiz Esteves, Armando Silva, Felippe Moreira Lima, Victor F. Lapagesse, Abdon Monte Alegre, Pedro P. Ferreira de Menezes, Augusto Manoel de Aguiar Filho, Oscar A. Fonseca, Theophilo de Moura Ferreira, José A. Cajazeiro, Gervasio Caldas, Alipio de Primio, Alvaro Conrado de Niemeyer, Mario Berlinck, Theodomiro Espinola Nascimento, Abrahão Chaves, José Carlos de Senna Vasconcelos, Arsenio de Souza Nobrega, José Acylino de Lima, Miguel Salazar Mendes de Moraes, Ascyndino Avila Mello, Francisco Procopio de Souza, Julio Eraldes de Oliveira.

46 capitães: Ovidio J. Guilhon, Amadeu de Carvalho, Francisco Pereira da Silva, Waldemar Brito Aquino, Gastão Pimentel, Mario Ramos, José Pinheiro Bezerra de Menezes, Arsenio Ornellas Espinola, Octavio Luz Pinto, Agnello Ubirajara Rocha, Emmanuel Torres Homem, Alvaro A. de Frias Villar, Raul Cunha Bello, Attila Magno da Silva, Waldomiro V. Ferreira, João de Freitas Valle, Ney Mendes de Moraes, Cecilio da Cunha Bastos, Luiz Nunes dos Santos, Samuel da Silva Rios, Procopio Menna Barreto, Francisco Pereira da Fonseca, Alceu da Silva Amaral, Othon Cabral da Silveira, João C. Martins Ribeiro, Raymundo O. Pan-Toja, Brasilio Carlos Cabral, Hermenegildo Portocarrero, Gilberto F. Peixoto, Custodio Milanes Santos, Angelo Notari, Raymundo Passos Carvalho, Armando Nogueira, Lindolpho Ferreira de Freitas, Lauro Loureiro de Souza, Ivano Gomes, Heraldo Filgueiras, Ormuz Jardim dos Santos, Odoarto Maia, Carlos Augusto Pereira da Cunha, Adolpho Pereira de Mello, Gabriel Paiva da Luz, João Bonifacio da Silva Tavares, Hildeberto de Albuquerque, Joel de Almeida Castello Branco.

7 primeiros tenentes: Vaz Mendes de Moraes, Nabor Augusto Ribeiro, Sady Aydor, Niso Vianna Montezuma, Julio de Castilho Souza, Celestino de Moura Prunes e Raymundo da Costa Lima".

E os outros, os revolucionarios?

Estes estão egualmente soffrendo ou nas masmorras, ou no exilio.

Não são culpados, (o principal culpado está passeando na Europa), e estão pagando, estão soffrendo como se culpados fossem.

E, parece, não se apaga o **crime de dignidade** que commetteram, tanto assim que o governo não tem olhos para ver que elles estão soffrendo, mesmo mais do que deveriam soffrer mesmo se culpados fossem.

EM VIRTUDE DO QUE LHE EXIGEM OS ADMIRADORES, AMIGOS, COLLEGAS E DISCIPULOS DO SR. MIGUEL COUTO, ELLE PERMANECERÁ GOSTOSAMENTE NO SEU POSTO

A simples divulgação da noticia de que o eminente professor Miguel Couto, resolvera, em junho do anno proximo vindouro, abandonar a sua cathedra de ensino na Faculdade de

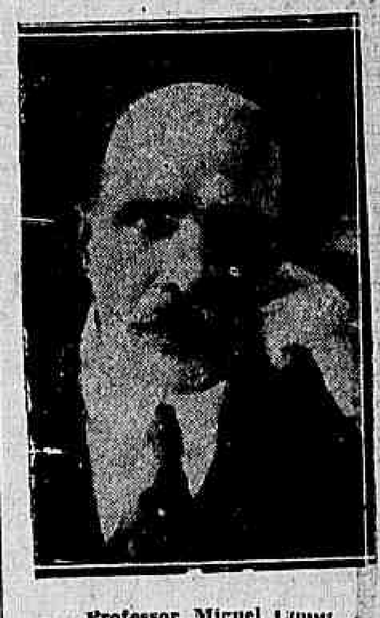

Professor Miguel Couto

Medicina do Rio de Janeiro, provocou — e não poderia deixar de provocal-o — um movimento que poderiamos classificar "de protesto" contra a resolução do mestre incomparavel. Sim. Um movimento de protesto. Porque as vozes que se levantaram para pedir-lhe que desistisse de tal intento, não "pediam" — mas "exigiam". Ha certos modos de pedir que são categoricos, inexoraveis, inflexiveis.

Por mais humildes que se mostrem as palavras e as orações em que se formulam certos pedidos, as circumstancias e as razões que os ditam se encarregam de dar-lhe aquelle aspecto. Não admittem outra contestação que não seja a favoravel á pretenção que ellas advogam. Poder-se-á, por ventura, conceber o magisterio superior no Brasil sem o concurso, sem as luzes, sem o prestigio de um Miguel Couto?

Não. Absolutamente. Ninguem o conceberá. Nem leigos, nem mestres, nem alumnos. Porque, sob todos os aspectos, a individualidade desse homem de sciencia, desse clinico de renome universal, dessa autoridade incontrastavel no terreno da medicina, desse caracter moldado no bronze de Coryntho de uma moral de sãos principios, é um dos mais legitimos orgulhos da nacionalidade. E' uma bandeira e é um oraculo. E' uma realidade e é um symbolo. Bondade e genio nelle se confundem, se combinam admiravelmente.

E não se sabe de espirito mais claro, mais vivo, mais penetrante no expôr as licções da cathedra; nem mais cheio de ternuras e de affectos no trato com os discipulos. Figura completa de scientista e de apostolo, Miguel Couto, pelo seu saber e pelo seu coração, é um idolo da mocidade que lhe recebe os ensinamentos magnificos e da nação que o fixa como uma das suas glorias mais genuinas. Por isso, elle não poderia nunca fugir ao appello que lhe vêm de dirigir os seus admiradores, amigos, collegas e discipulos. Estes esperavam e vão merecer do acendrado patriotismo do sabio e do professor "mais uma prova de abnegação em prol do ensino medico no Brasil".

Não foi sem grande emoção que procurámos, hontem, o professor Miguel Couto. Queriamos saber de sua nova resolução. Se continuava no firme proposito de abandonar o magisterio superior ou se viria ao encontro dos que lhe pediam a permanencia na cathedra. O grande homem de sciencia, assim nos falou:

— A minha intenção de abandonar o ensino, eu a reputava nobre: dar logar aos novos. Em junho do anno proximo vindouro, completo 30 annos de professorado ininterrupto. Por isso, julgava que era tempo de abandonar a cathedra para nella ver um daquelles. Teria um prazer immenso em assistir em vida, á acção do meu substituto, e em poder applaudil-a. O meu intuito de abandonar o professorado é só e só por esse motivo. Nunca porque me sentisse cansado, ou mesmo farto de leccionar. Não. Já, agora, porém, não mais posso pensar em desertar do meu posto entre os moços. Elles, pela sua bondade, me dão vida para não envelhecer. Se elles não querem afastar-se de mim, se disso me convencer, não serei eu que delles expontaneamente me vá afastar. Não teria coragem para tanto!

TRANSCORREU SEM ENTHUSIASMO O DECIMO ANNIVERSARIO DA REVOLUÇÃO ALLEMÃ

BERLIM, 9 (A. B.) — Os jornaes commentam, de accordo com sua filiação politica, o decimo anniversario da revolução allemã. Todos os articulistas, sem descontar mesmo os da esquerda admittem que o facto da revolução, devido ás tristes circumstancias da guerra perdida, não representa uma data de jubilo geral para os allemães.

Affirmam ainda esses jornaes que, salvo a Saxonia e o Brunswick, onde nessa data subiram ao poder governos de tendencias extremistas, o dia 9 de novembro carece de significação que justifique um feriado official.

Entre os articulistas que apoiam a causa e as consequencias da revolução merece especial destaque, em virtude de seu prestigio politico, o sr. Loebe, actual presidente do Reichstag, que, escrevendo no orgão socialista "Vorwaerts", chega á conclusão de que para tornar completa a revolução seria indispensavel modificar a fundo as tendencias capitalistas, que prevalecem entre os mais importantes ramos de producção industrial, bem como socializar a industria siderurgica — thema, aliás, muito actual deante do conflicto operario surgido na região do Ruhr.

A folha officiosa dos centristas, o "Germania" volta a repellir energicamente o caracter de feriado nacional que se dá ao dia nove de novembro. Pensa, entretanto, que é inadmissivel, por outro lado, denunciar os autores da revolução como se fossem os "criminosos de novembro", termo que reapparece em certos commentarios reaccionarios. O regimen republicano — diz o "Germania" — tem todos os titulos de perfeita legitimidade e possue ao seu lado os corações de quantos se dedicam ao futuro da patria.

Os orgãos da direita e os communistas tecem os seus commentarios á data de hoje com palavras vehementes de odio e de desprezo.

Allemanha—Russia

BERLIM, 9 (Havas) — Os jornaes de hoje, noticiam que dentro de algumas semanas, serão reatadas em Moscou, as negociações para um tratado de commercio entre a Allemanha e a Russia.

Os delegados allemães, muito breve partirão para a capital dos Soviets.

O NOVO MINISTERIO PORTUGUEZ

LISBOA, 9 (H.) — O novo Ministerio ficou assim constituido:

Presidencia e interior, Vicente de Freitas; Justiça, dr. Mario Figueiredo; Finanças, dr. Oliveira Salazar; Guerra, coronel Moraes Sarmento; Estrangeiros e Interino Marinha, Mesquita Guimarães; Commercio e Interino Colonias, Bacelar Bebiano; Instrucção, dr. Gustavo Ramos e Agricultura, engenheiro Pinto Bravo.

EM DISPUTA DA TAÇA MITRE

BUENOS AIRES, 9 (H.) — Nas finaes de singles, hoje disputadas para a conquista da taça Mitre, entre brasileiros e argentinos, venceram os ultimos.

Os tennistas brasileiros Nelson Cruz e Pernambuco foram batidos pelos argentinos Boyd e Morea pelas contagens de 6|3, 6|2, 6|4 e 10|8, 6|3, 6|1.

AUGMENTOU CONSIDERAVELMENTE A EXPORTAÇÃO ARGENTINA

BUENOS AIRES, 9 (H.) — Os algarismos publicados pela repartição de estatistica mostram que o valor das exportações argentinas durante os dez primeiros mezes do anno corrente ascende a 878.825.000 de pesos ouro. Apresentam um excesso de .... 20.866.000 relativamente ao periodo correspondente do anno passado.

Na imminencia da falta de agua a capital bahiana

BAHIA, 9 (A. B.) — O sr. Barros Barreto, secretario da Saude Publica, está empenhado em evitar a crise de abastecimento de agua desta capital, que se annuncia provavel com o exgottamento do manancial do Prata, que abastece a cidade.

Já foram tomadas medidas de urgencia, que serão seguidas de outras de caracter definitivo, afim de evitar que a população da capital soffra com a falta d'agua.

COMO O SR. CLAPP FILHO CONSEGUIU PROVOCAR A PRISÃO DE TRES MILITANTES PROLETARIAS

O NOTAVEL PARLAMENTAR DO LARGO DA MÃE DO BISPO COLLABOROU BRILHANTEMENTE COM OS "TIRAS" DA "ORDEM SOCIAL"

A operaria Sylvia Casini

Quem venha acompanhando os trabalhos da Junta Apuradora do pleito realizado a 28 do mez findo, para renovação do Conselho Municipal, já terá visto o que ali têm tentado fazer certos candidatos fragorosamente derrotados.

Já constou que dois candidatos, que representam a vontade do proletariado e que estão lidimamente eleitos, serão alijados. São elles Octavio Brandão e Minervino de Oliveira.

O Comité Eleitoral de Mulheres Trabalhadoras, diante de tal noticia, fez publicar um manifesto, que era um appello aos "chauffeurs", conductores de vehiculos, carregadores e trabalhadores em geral, para que protestassem contra essa pretendida "degolla", manifesto de que se fizeram portadoras, hontem, cinco representantes do alludido centro, entre as quaes, dd. Isaura Casemiro Nepomuceno, Erecine Lacerda e Sylvia Casini.

Estando as ditas senhoras nas galerias do Conselho Municipal, guardando, aliás, a mais respeitosa das attitudes, tiveram despertada a sua attenção pelo sr. Clapp Filho, que estava no recinto das sessão, pedindo-lhes que atirassem um dos impressos. Assim o fizeram, vendo a seguir, que aquelle candidato, lendo-o, fazia commentarios, a principio evidentemente galhofeiros, com os que o cercavam, armando-se, depois, de uma cara amedrontadora.

As senhoras não deram grande importancia ao caso, porque, afinal, o sr. Clapp Filho não terá sido o primeiro individuo que ri sem que se saiba de que, nem porque. Continuaram onde estavam e na mesma attitude, para serem surprehendidas, no emtanto, quando procuravam sair, com a voz de prisão que lhes deram, á porta do Conselho, alguns agentes de policia, tudo deixando á evidencia que fôra o sr. Clapp Filho quem induzira os representantes do sr. Pedro de Oliveira Sobrinho, a tal attitude.

Conduzidas á 4ª delegacia auxiliar, como se se tratasse de rés de um crime qualquer, ali as tres indefesas senhoras viram-se alvo, não só dos mais ridiculos interrogatorios, como de torpes ameaças. Um homem alto á quem ouviram chamar dr. Albano e que outro não é senão o commissario Joaquim Albano, pelas suas multiplas façanhas, hoje, elevado a chefe de secção daquella delegacia, queria á viva força que essas senhoras declarassem **onde ficavam os centros anarchistas**, se os esposos das mesmas não eram **anarchistas** e com allusões torpes até ás familias das mesmas, blasonava-se de deixal-as ali detidas durante 24 horas, se não respondessem satisfatoriamente ás tolices que eram, afinal, a base unica das suas

A operaria Izaura Casemiro Nepomuceno

perguntas de "Scarpia" de meia tijela...

Auxiliando o dr. Albano, varios esbirros tambem fizeram ameaças ás senhoras, que pela situação de coacção em que se encontravam, como por suas condições physicas, não lhes podiam responder á altura. E estas só se viram livres daquelle vexame, depois de quasi duas horas de tormento, sobretudo porque não podiam prever até onde chegaria a indelicadeza aquelles galfarros policiaes.

O facto ahi está, tal qual nol-o vieram narrar tres das victimas, d. d. Izaura Casemira Nepomuceno, Erecine Lacerda e Sylvia Casini. Fizeram-no, apenas se viram livres das unhas dos auxiliares do sr. Pedro de Oliveira Sobrinho, que tão bondosamente, de rasto, se puzeram á serviço do candidato Clapp Filho, que, pelo modo anda assombrado com os manifestos...

VAE CRESCER O PAVOR DO SR. CLAPP

A' noite pelo Bloco Operario Camponez foi publicado, sobre o caso, o seguinte manifesto, que certamente, trará novos pavores ao sr. Clapp Filho:

"AO PROLETARIADO E AO POVO EM GERAL

Contra a prisão das mulheres trabalhadoras!

A policia acaba de arrastar ás masmorras da rua da Relação cinco companheiras do Comité Eleitoral das Mulheres Trabalhadoras. Cinco mulheres trabalhadoras! Cinco mães de familia que se sacrificam pelos ideaes da classe trabalhadora! Cinco filhas, irmãs, companheiras e mães de futuros trabalhadores!

Seu "crime"?

Lutar pelos interesess da classe trabalhadora. Lutar contra a planejada espoliação dos intendentes operarios. Lutar para que a mulher não seja mais a escrava que tem sido á sombra do capitalismo, se organize, se eduque, conquiste o direito de voto e tenha representantes proprios para defender todas as mulheres trabalhadoras.

Ha varios annos, Bertha Lutz faz propaganda do voto feminino e nunca foi presa. Por que o rigorismo policial se concentra apenas contra as mulheres trabalhadoras que lutam pelo voto para as operarias?!!

Nossas companheiras foram presas ao sair do Conselho Municipal, onde tinham ido assistir á apuração dos intendentes operarios.

Ao serem presas, no portão do Conselho, foram tratadas estupidamente e os manifestos que levavam foram confiscados.

Tudo isto vem provar que a burguezia e seus instrumentos policiaes não recuam diante de processo algum, por mais repugnante.

A operaria Erecine Lacerda

Em resposta a atitude do repellente, é preciso que o proletariado se mantenha cada vez mais firme, em ordem de batalha, disposto a fazer valer o direito conquistado nas urnas.

Abaixo a reacção policial!

Abaixo os processos repugnantes da policia burgueza!

9-11-928.

A Commissão Central da Campanha Eleitoral do Bloco Operario e Camponez."

RECRUDESCERAM AS ACTIVIDADES ERUPTIVAS DO ETNA

ROMA, 9 (Havas) — Telegraphan de Catania:

"A actividade do Etna permanece estacionaria. As duas torrentes principaes de lavas encontram-se, respectivamente, á 250 e 160 metros da estação ferroviaria de Mascali e continuam a avançar com uma velocidade média de seis metros por hora.

O ministro das Obras Publicas, sr. Giurati, que veiu informar-se das necessidades da região devastada, acaba de partir de regresso a Roma."

CATANIA, 9 (Havas) — Durante a tarde recrudesceu a actividade eruptiva do Etna. O braço principal de lava já está a menos de 60 metros da Estação de Mascali e continúa avançando cinco metros por hora.

Nunziata está completamente evacuada.

O quarto casamento do vice-presidente da Republica

S. PAULO, 9 (A. B.) — Constituirá amanhã um grande acontecimento social, o casamento, aqui, do sr. Fernando de Mello Vianna, vice-presidente da Republica, com a srta. Elejalde.

O acto religioso terá logar na Cathedral Metropolitana, sendo celebrante s. ex. d. Francisco de Campos Barreto.

A REVOLUÇÃO RUSSA COMMEMORADA EM PORTO ALEGRE

PORTO ALEGRE, 9 (A. B.) — Realizou-se hontem nesta capital, á noite, uma sessão commemorativa do 11º anniversario da Revolução Russa.

Falaram nessa assembléa diversos estudantes e operarios, bem como o jornalista José Jobim, que atacou o actual regime brasileiro e alludiu á victoria dos elementos communistas nas recentes eleições á renovação do Conselho Municipal do Rio de Janeiro. Esse mesmo orador alludiu tambem á "luta entre o proletariado e o patronato, luta que se aggrava cada vez mais"; e, na peroração, affirmou que a "libertação dos operarios e camponezes, queiram ou não queiram os lacaios da burguezia virá muito mais cedo do que elles julgam."

Algumas centenas de operarios applaudiram os oradores.

A policia não interveiu na reunião, que se desenrolou sem nenhum incidente.

A contribuição de São Paulo para a guarda fascista

S. PAULO, 9 (A. B.) — Afim de tomar parte na parada de 15 de novembro, que se vae realizar no Rio de Janeiro, partirá em breve, um contingente da Força Publica deste Estado, constante de 32 homens sob o commando de um 1º tenente.

O commandante desta corporação tem dispensado o maior cuidado na escolha dos homens que vão ao iRo, esperando-se particular brilhantismo da participarão paulista á parada de 15 de novembro.

AINDA A VERGONHEIRA PERREPISTA DO DIA 30

O sr. Marcondes Filho falou muito, hontem, mas não chegou ao assumpto — Limitou-se a citar o sr. Roberto Moreira e fazer a historia do Partido Democratico...

O sr. Marcondes Filho não foi mais feliz que o sr. Roberto Moreira, na tentativa de defesa da conducta do governo de São Paulo no pleito do dia 30. A causa é tão difficil que descoroçoa os melhores chicanistas da bancada.

Esgotou o sr. Marcondes a hora do expediente sem que entrasse no assumpto... Usou de um artificio calvo. Fugiu de discutir os factos e levou todo o tempo a historiar o Partido Democratico, e isto repetindo o que dissera o sr. Roberto Moreira.

Começou declarando-se contrafeito por ter de discutir assumptos regionaes, questiunculas policiaes de repercussão, apenas, dentro do Estado. Houve apartes. O sr. Morato disse que aquelles "pequenos incidentes" repercutiam em todo o paiz. O sr. Bergamini citou o caso de D. Pedrito, que interessara ao Brasil inteiro, pela sua significação.

Entrou o sr. Marcondes a citar o sr. Roberto Moreira, nas suas observações sobre o "declinio do Partido Democratico". E o realejo entrou a moer a velha musica. O P. D. perdera o prestigio porque não concorrera á eleição presidencial do Estado. Nova citação do sr. Moreira: o caso de um reconhecimento de deputado na Camara Estadual. Os srs. Marrey, Morato e Moraes Barros aparteavam destruindo os argumentos do orador. Proseguiu este, ainda moendo a sua velha musica. Nada de tocar nos factos do ultimo pleito.

Surgiu, mais uma vez, no debate, o projecto de intervenção federal. O sr. Marrey aparteou energicamente. Houve um aparte aggressivo do sr. Carvalhal Junior. Bate-boca. O sr. Carvalhal censura ao sr. Marrey sua pouca assiduidade á Camara. E accrescentou:

— Eu estou sempre aqui, cumprindo o meu dever.

O sr. Marrey:

— De que vale estar sempre aqui v. ex., se é para fazer quarto a defunto, votar, ao aceno do leader, moções de pesar?

O sr. Villaboim tomou attitude. Increpou ao sr. Marrey o que lhe parecia um desrespeito á Camara. O sr. Marrey Junior e os demais esquerdistas, replicaram com a mesma energia. O sr. Villaboim levantou-se, poz a mão no bolso, e continuou a gritar. Tympanos, "cigarra", e voltou a calma.

O sr. Marcondes continuou a citar o sr. Roberto Moreira e a criticar coisas da economia interna do P. D. Nada dos acontecimentos de 30 de outubro. Insistiu nas invectivas ao projecto de intervenção. Annunciou, a proposito, que ia ler commentarios de um dos mais brilhantes matutinos do Rio e o que, publicando-se na metropole, reflectia a opinião nacional. Era "O Paiz"...

Leu artigos de outros jornaes, inclusive um do sr. Oswaldo Chateaubriand, director do "Diario da Noite", criticando o Partido Democratico, por ter abandonado o pleito de Piracicaba, em face da truculenta compressão do governo — o que veiu frizar, apenas, como aquelle orgão paulista é insuspeito ao descrever e verberar as selvagerias e fraudes perrepistas, desde que tambem critica os erros dos democraticos...

Continuou o discurso em torno de subtilezas da orientação politica. Novas citações do sr. Roberto Moreira. E nada das violencias da capital, das barbaridades de Piracicaba, dos titulos em branco, dos "phosphoros", dos "grillos" eleitores. Nada disto. O libello do sr. Marrey continuava intacto.

A certa altura, o sr. Marcondes voltou a alludir á circumstancia de se tratar de factos regionaes. O sr. Souza Filho achou opportuno intervir para dizer que, effectivamente, aquelles factos não deviam ser discutidos no Congresso. Houve protestos da esquerda. O sr. Marrey gritou:

— Onde quer que se offenda a Constituição da Republica, está em causa o interesse nacional!

E esgotou-se a hora do expediente, sem que o sr. Marcondes tivesse esgotado, com as suas citações, o discurso do sr. Roberto Moreira. Ficou de proseguir depois da ordem do dia, mas, como esta se prolongasse, deixou para a semana o resto. Vamos esperar, a ver se o sr. Marcondes, segunda ou terça-feira, chega ao assumpto do libello dos democraticos...

Na sala do café, mais tarde, o sr. Marcondes Filho, num grupo de esquerdistas, divertia-se com a sua situação.

Alguem, em certo momento lhe pediu phosphoros para o cigarro. O deputado perrepista respondeu:

— Não tenho. Gastei todos os "phosphoros" na eleição...

A REPERCUSSÃO DO CASO DAS OBRAS DO PORTO DE RECIFE

Um desmentido ás revelações do "Diario Carioca" e os documentos officiaes que lhe podemos contrapôr...

Um telegramma de Recife informa que um orgão officioso, all, "desmente" as noticias publicadas em jornaes do Rio, de "desintelligencias politicas" entre o sr. Estacio Coimbra e o sr. Sergio Loreto.

Foi o "Diario Carioca" quem noticiou o estremecimento entre o ex-governador de Pernambuco e o seu successor a quem o sr. Loreto não quiz felicitar pelo anniversario do seu governo. E o fizemos deduzindo da apreciação de factos notorios e transcrevendo trechos dos depoimentos que o sr. Loreto e o ex-director das Docas no seu governo, prestados aqui, em virtude de precatoria, no processo relativo á rescisão do contrato das Obras do Porto de Recife. Na administração dessas obras, contratadas pelo sr. Sergio Loreto, quando governador, com o sr. Mario Castilho, o sr. Estacio Coimbra declarou haver sido apurado, após inquerito, um alcance de cerca de 400:000$000, pelo qual julgou responsabilizar o contratante. O sr. Sergio Loreto, no seu depoimento, contesta que tivesse havido quaesquer irregularidades na execução do serviço que elle contratara quando governador.

Quanto á crise dahi resultante, nós noticiámos, em primeira mão, que o leader procurava concertar a situação. Podemos reaffirmar isto, e acrescentar, com a mesma segurança, que o leader teve até occasião de propor apostas, a amigos, em como conseguiria concertar a situação, isto é, dirimir a crise. Não se concerta uma coisa inexistente, parece logico.

Podemos, ainda, divulgar contra o desmentido do orgão officioso de Recife, documentos officiaes que provam como não houve mentira. Já publicámos um resumo do depoimento do sr. Loreto contestando as irregularidades das obras do Porto. Vamos publicar agora trechos do sr. Estacio Coimbra affirmando que houve taes irregularidades.

O governador de Pernambuco, proferiu em 9 de julho do corrente anno, no memorial de defesa enviado pelo engenheiro Mario de Castilho do Espirito Santo, ao relatorio da commissão de tomada de contas de sua gestão nas obras complementares do Porto de Recife, o seguinte despacho:

"Seja este presente com o relatorio da tomada de contas da administração contratada com o engenheiro Mario Castilho do Espirito Santo, para as obras do Porto, apresentado pela commissão que a realizou e bem assim todos os documentos á mesma attinentes ao procurador geral do Estado para que **"de tudo se inteirando, promova e acautele os interesses do Estado compromettidos na gestão do referido engenheiro, apurando-se a sua responsabilidade criminal, se existir."**

Em mensagem dirigida ao Congresso Legislativo do Estado, a 17 de julho de 1927, diz o sr. Estacio que "ao assumir o governo, preoccupei-me desde logo de conhecer as condições reaes das obras complementares do Porto" e ennumera as providencias que tomou: a suspensão das obras e o exame necessario dos serviços realizados, do dinheiro despendido etc. A commissão incumbida do referido exame apresentou o seu relatorio em 6 de abril. Foi, então, convidado o engenheiro Mario Castilho, diz o sr. governador, na mensagem citada, **"a vir tomar conhecimento dos termos deste documento e a ajustar seus negocios com o Thesouro"**. Ainda pela mesma mensagem se vê que o engenheiro, protegido do sr. Sergio Loreto, era tambem contratante do serviço de dragagem, contrato que o sr. Estacio tambem rescindiu, dizendo: "Dragas, batelões, areieiras, rebocadores, **tudo estava em lastimaveis condições, não se concebendo como ainda pudessem funccionar."**

Tratando da parte financeira das obras do Porto, diz, ainda, o sr. Estacio Coimbra, na sua primeira mensagem ao Congresso — "Não era animadora a situação decorrente do contrato das obras do Porto. Para occorrer ás já realizadas encontrei compromissos contraidos em apolices para a dragagem na importancia de réis 7.238:000$000, para as obras complementares do Porto na de 6.630:000$, e ainda o resto do emprestimo com o Banco Francez Italiano, montando a 1.408:032$300, além do emprestimo do Estado, por adeantamento, na cifra de 5.919:909$570, ascendendo o serviço de juros a cerca de........ 1.000:000$000, e a amortização das apolices da dragagem que, dentro do exercicio corrente deveriam ser resgatadas, a de 5.000:000$000."

"O total dos compromissos, no tocante ás obras complementares do Porto, deixados pelo sr. Sergio Loreto, ao seu successor, attinge, com a somma daquellas parcellas, a 27.175:941$870."

A pergunta logica é a seguinte: As obras realizadas representam o dinheiro despendido pelo Estado com a renda de 30 °|° ouro e mais aquellas operações de credito? Não. Quem o diz é o proprio sr. Estacio Coimbra, em mais duas mensagens ao Congresso, descrevendo, como o fez, o estado lamentavel das obras e do material, em cuja reparação e conservação tem despendido já uma somma consideravel, conforme se verifica da mensagem de 17 de junho de 1928.

Ainda mais, corroborando aquellas affirmativas, mandou o sr. Estacio fazer o exame das obras e escripturações dos livros, descobrindo a commissão um alcance de 8.400:000$000.

Ficou assim, confirmado um dos escandalos da administração Sergio Loreto, contra os quaes bancou Manoel Borba, que mandou até escrever um livro a respeito, livro esse hoje fartamente documentado, naquelle ponto, pelas mensagens do sr. Estacio Coimbra, em divergencia, politica ou não, com seu antecessor — divergencia que, aliás, devemos frisar mais uma vez, não nos interessa, como não nos interessa que ella venera ou não a ser concertada ou já o tenha sido...

Congratulamo-nos, nesta hypothese, com a familia politica pernambucana e... ponto final.

Agora, uma palavra sobre outra questão: a das Docas. Em nossa primeira nota sobre o assumpto, alludimos ao viveiro de sinecuristas que era aquella repartição, sob o governo Loreto.

Ainda neste ponto, prescindimos de quaesquer novos commentarios; preferimos citar mais alguns trechos de documentos officiaes. Responda ao seu successor, e não a nós, o ex-governador de Pernambuco.

Na mensagem de 17 de junho de 1927, o governador Estacio Coimbra, referindo-se as Docas do Porto, escreveu: "reformei o quadro do funccionalismo das Docas, reduzindo as despesas com a arrecadação das suas taxas, tendo já **conseguido fazel-as descer da percentagem de mais de 70 °|° sobre a importancia arrecadada a menos de 40 °|°.**"

Effectivamente, emquanto foi obtida durante a administração passada uma receita de 5.692:644$310 para uma despesa de 4.054:433$000, verifica-se haverem sido arrecadadas, nos mezes de janeiro, fevereiro e março do corrente anno, respectivamente 408:376$970, 321:117$930 e 480:291$650, despendendo-se nos mesmos mezes, tambem respectivamente 117:873$156, 176:043$070 e 185:734$040."

"Entre os logares supprimidos pelo sr. Estacio Coimbra, nos quaes se achavam gordamente propinados, os protegidos da administração Sergio Loreto figura o de Advogado e Consultor Juridico das Docas, exercido pelo sr. Sergio Loreto Filho, conforme se vê do seguinte officio do secretario da Fazenda, publicado no "Diario Official" do Estado, de 2 de fevereiro de 1927, que abaixo transcrevemos:"

"Officio n. 883 de 13 de dezembro de 1926 — Sr. Administrador das Docas — Communico-vos, para os fins convenientes, que, nesta data, acceitei o pedido de renuncia, apresentado pelo dr. **Sergio Loreto Filho, do cargo de advogado e consultor juridico dessa administração."**

Ainda na mensagem ultima, dirigida em 17 de junho do corrente anno o sr. Estacio Coimbra, inicia o capitulo das famosas obras complementares do Porto e Docas com o significativo periodo: "A normalidade verificada nos serviços ordinarios da administração, **egualmente accentuam quanto ás obras do Porto e exploração das Docas, arrendadas ao Estado."**

MOVIMENTA-SE O PROLETARIADO EM DEFESA DOS SEUS CANDIDATOS AO C. MUNICIPAL

Em face das ameaças de degolla dos candidatos proletarios ao Conselho Municipal recebemos, hontem, o seguinte telegramma:

"Deante da possibilidade de degolla dos candidatos do Blóco Operario eleitos unicamente pela vontade do proletariado, ao qual nós pertencemos como particula da classe trabalhadora, protestando vehementemente, concitando vehemente a todos os explorador para que não consintab se realize semelhante inniquidade. — **Um grupo de operarios da industria mobiliaria**".

Sobre o mesmo assumpto ainda nos foi enviado o seguinte manifesto:

MANIFESTO A' TODOS OS FERROVIARIOS DA CAPITAL E DO INTERIOR

Companheiros:

A' nossa causa, a causa do proletariado está empenhada numa tremenda luta, a qual, victoriosa, delimitará os campos de acção ante os interesses da classe capitalista e da classe do proletariado.

Nós vimos ainda ha dias, na refrega eleitoral para a renovação do Conselho, que o eleitorado consciente suffragou nas urnas os verdadeiros candidatos do proletariado Octavio Brandão Rego e Minervino de Oliveira, cujos nomes e cujo passado de sacrificios em pról dos interesses das grandes massas opprimidas são um attestado da sua efficiencia moral e combativa.

Pois bem, companheiros, a burguezia, mão grado declarações peremptorias de que não influirá para a degolla dos intendentes operarios, hoje na sombra, sorrateiramente, afim de invalidar todos os esforços despendidos pelos trabalhadores conscientes em pról de sua legitima representação.

Mas nós, ferroviarios, que suffragamos os nomes dos candidatos operarios, porque estamos fartos de sermos enganados e mystificados nas nossas aspirações pelos politicos da classe rica, não permittiremos que tal se dê sem um energico e decidido protesto que ha de ficar gravado na historia do proletariado de todas as Estradas de Ferro do Brasil!

A burguezia, por intermedio dos seus mais lidimos defensores, não cessa de cercar os representantes do B. O. C. de um ambiente amistoso, todo de sympathia. No emtanto, nós bem sabemos que taes parabens e abraços significam recuo estrategico ante a força eleitoral do B. O. C.!

Não confiemos pois.

Estejamos alerta deante dos seus manejos e acompanhemos os seus menores actos com a maxima attenção.

O proletariado elegeu dois intendentes em um pleito mais ou menos livre, basendo na força da lei que estabeleceu o direito de voto comulativo, portanto, que a burguezia cumpra a sua lei; seja coherente com as suas deliberacões!

Diplomados os nossos companheiros Octavio Brandão e Minervino de Oliveira, exigimos o seu reconhecimento!

E a nossa exigencia é baseada no respeito á lei; na soberania da justiça. Queremos que seja feita justiça.

O proletariado exige que seja respeitada a verdade das urnas, a verdade eleitoral.

Nada mais queremos.

Viva pois, o B. O. Camponez!

Viva o proletariado syndical e eleitoralmente organizado.

O Comité Eleitoral Ferroviario.

Lot ria da Bahia

Depois de Amanhã

100 contos

— Por 30$000 —

JOGAM 18 MILHARES DIVIDIDOS EM DECIMOS

HABILITAE-VOS!

A RUINA, A VIOLENCIA, A DESOLAÇÃO REINAM PELOS SERTÕES ALAGOANOS

E' DESESPERADORA A SITUAÇÃO DAS POPULAÇÕES FLAGELLADAS PELA SECCA

MACEIO', 9 (A. B.) — Accentuam-se cada dia, nos sertões alagoanos, os effeitos deploraveis da secca que os está assolando.

As informações ora chegadas de Porto Real do Collegio, S. Braz, Traipú, Bello Monte, Pão de Assucar, Piranhas, Agua Branca, Paulo Affonso, Sant'Anna do Ipanema e Palmeira dos Indios são impressionantes. Era toda a vasta região que comprehende esses municipios, e onde a falta de chuvas produz habitualmente grandes maleficios, verificam-se hoje a desolação e a ruina.

Além do exodo das populações famintas, que já não supportam a inqualificavel alimentação constante de bró, mucunan, chique-chique, macambira, etc., ou da extincção quasi total dos rebanhos e da destruição das roças, registram-se scenas terriveis, actos de crueldade ou desespero, que dão ao quadro da região flagellada aspectos frequentemente tragicos. Citam-se até casos sangrentos determinados pela disputa de um balde de agua.

E' verdade que o S. Francisco ainda não seccou, mas as suas aguas não podem ser transportadas para reanimar a vida nas catingas resequidas pelo sol. Basta dizer que a oito leguas de distancia das margens do grande rio, uma carga de agua, constante de quatro latas, está custando tres mil réis, como succede em Sertãosinho, no municipio de Santa do Ipanema.

"O CRUZEIRO"

Ansiosamente esperado, apparecerá, finalmente hoje, o primeiro numero da revista "O Cruzeiro", publicação semanal illustrada que tem na sua direcção a figura de Carlos Malheiro Dias, nome que ha muito se impoz em nossos meios literarios. A nova publicação, com o ser magnifico trabalho graphico, é tambem um attestado de nossa evolução literaria.

Os que vão ser summariados hoje

Nas varas criminaes estão marcados para, hoje, os summarios de culpa dos seguintes réos:

Na Primeira — Octavio Conde e Gabriel Silva; na Segunda — Manoel dos Santos, Isidoro Augusto da Costa e João Vicente; na Terceira — Miguel de Azevedo, Renato Lopes de Castilho e João Ferreira da Costa; na Quarta — Thiago Francisco Marques; na Setima — Salvador Duque, e na Oitava — Hilario Ferreira Guimarães e Luiz Vianna.

Foi condemnado a 1 anno e 9 mezes de prisão

Aristides da Costa Pereira é o nome do réo condemnado, hontem, a 1 anno e 9 mezes de prisão, por sentença do sr. Barros Barreto, juiz da 2ª Vara Criminal.

Aristides, em 18 de julho do corrente anno, apropriou-se, indebitamente, de 12 chapéos de feltro pertencentes ao seu patrão.

A Etelvina foi condemnada

No juizo da 2ª Vara Criminal, Etelvina Maria da Conceição foi, ha tempos, processada como tendo desacatado um policial, aggredindo-o com um sapato. Os autos foram conclusos, hontem, ao juiz sr. Barros Barreto, que condemnou Etelvina a 1 anno de prisão.

DINHEIRO A LONGO PRAZO

A devolver em 370 mensalidades, com antecipações extraordinarias, desde 100$000, a juro reciproco, para a compra ou construcção da casa propria, para construir em terrenos baldios, para reformar edificios velhos, para augmentar de varios andares predios centraes que só têm actualmente um ou dois andares. ...

"Lar Brasileiro"

ASSOCIAÇAO DE CREDITO HYPOTHECARIO

Ouvidor, esquina da Quitanda

RIO DE JANEIRO

O CASO DA AUXILIOS MUTUOS DA ESTRADA DE FERRO C. DO BRASIL

O juiz da 4ª Vara Civel decretou o sequestro dos bens da Associação, nomeando tres depositarios

O caso da Associação de Auxilios Mutuos continúa a agitar profundamente o espirito dos empregados da Estrada de Ferro, tendo já a directoria provisoria do sr. Raul de Caracas recebido manifestações de apoio e solidariedade de todas as secções, departamentos ou divisões da Central do Brasil.

Reintegrada a directoria do sr. Caracas e iniciada esta sua administração, tratou logo o pequeno grupo que a elle se oppõe e está sendo chefiado hoje pelo sr. Erico Delamare São Paulo de perturbar a acção administrativa da nova directoria, e assim planejaram para hontem o assalto á Associação, pelo que o advogado da Associação, sr. Caio Monteiro de Barros, depois de solicitar providencias ao 14º Districto Policial e bem assim ao sr. Renato Bittencourt, 2º delegado auxiliar, dirigiu um officio ao sr. 4º delegado auxiliar em que denuncia factos gravissimos que não podem deixar de ser alvo de providencias por parte dessa autoridade.

Eis o que diz, nesse officio, o advogado da directoria legal de Auxilios Mutuos:

"Levo ao conhecimento de v. exa. para as necessarias providencias que, tendo sido a directoria legal da Associação Geral de Auxilios Mutuos da Estrada de Ferro Central do Brasil presidida pelo sr. Raul de Caracas reintegrada, por sentença do integro juiz da 4.ª vara civel, na posse de todos os bens e cargos dessa Associação, funccionarios subalternos desta delegacia, mancommunados com elementos de desordem, estão procurando perturbar a vida associativa.

E' assim que o agente de policia de nome Perninio, que, no dia 7 do corrente, ás 5 1|2 horas da tarde mais ou menos, de pistola em punho, garantiu a retirada, pelos fundos da Associação, dos individuos que furtaram os livros, documentos, papeis e outros bens da Associação, ameaçando as pessoas que iam no encalço dos furtados, — hontem, pelas 10 horas da noite, mais ou menos, voltou á porta da Associação, para provocar disturbios, ameaçando a directoria, em palavrões baixos e indignos.

Em companhia deste subordinado de v. exa. andam os individuos Paulo dos Santos, Rodolpho Braga, Malaquias Perret, Olavo Egypto da Rosa e outros.

A' v. exa., a quem está subordinado esse funccionario, levo o conhecimento desses factos, confiante de que v. exa. dará as providencias da lei para que se coiba essa pratica criminosa".

Os factos acima referidos nesse officio foram devidamente testemunhados, e vae ser aberto o respectivo inquerito bem como sobre o furto do livro de actas da Associação e outros que dali desappareceram, não tendo sido encontrados na séde social por occasião da diligencia de reintegração de posse, conforme consta do auto lavrado pelos officiaes de justiça Leopgard e Balthazar da 4.ª vara civel no dia 7 do corrente.

O furto do livro de actas da Associação, que occorreu no dia 4 do corrente por occasião da assembléa geral em que foi eleito o sr. Raul de Caracas, quando os srs. Rodolpho Braga, Perret, Paulo dos Santos e outros promoveram o disturbio para estabelecer a confusão, já está plenamente provado, encontrando-se todos os elementos probatorios em mãos do advogado da Associação sr. Caio Monteiro de Barros.

O sr. Erico Delamare São Paulo, por intermedio do seu advogado Arthur Fernandes, juntamente com a acta lavrada por Paulo dos Santos e em que diz que foi eleito presidente da Associação, requereu ao juiz da 4.ª vara civel que declarasse sem effeito a reintegração de posse concedida ao dr. Raul de Caracas, e bem assim cassasse o mandado respectivo.

O que foi requerido pelo sr. São Paulo não podia ser deferido, nem admittido, porque uma vez concedido, expedido e cumprido o mandado de reintegração de posse, o juiz não póde mais nem revogal-o e nem cassal-o, e a lei manda que o processo siga os seus tramites, mantendo-se a reintegração até final.

Em vista disso, o sr. Juiz da 4.ª Vara Civel negou o que pediu o sr. São Paulo, não sendo revogada a reintegração e nem cassado o mandado, mas havendo temor de rixas e violencias, como os jornaes publicaram, por parte do pequeno grupo do sr. São Paulo, e contra a maioria dos associados, que são chefes de familia, e para evitar que qualquer um desses homens fosse sacrificado pela malvadez posta ao soldo de interesses illegaes, o sr. juiz da 4ª Vara Civel, por despacho de hontem, decretou o sequestro dos bens da Associação, inclusive o edificio social, nomeando tres depositarios para guardarem esses bens e o proprio em que está a séde da Associação, até que aquelle juiz profira a sentença final no processo.

A allegação do sr. Erico Delamare São Paulo de que era presidente da Associação, estribado na acta feita por Paulo dos Santos, conforme se verifica no processo veio criar uma situação prejudicial ás innumeras viuvas, orphãos e familias pensionistas, que recebem a respectiva beneficencia da Associação, pois a chicana do sr. São Paulo acarretou a suspensão do pagamento por parte do director da Estrada do dinheiro relativo ás mensalidades sociaes, mas o Dr. Juiz da 4.ª Vara Civel veiu restabelecer a normalidade da vida associativa quanto a este ponto, pois como desejava a maioria, os depositarios judiciaes ficam autorizados a pagar immediatamente a todas as viuvas, orphãos e pensionistas, não podendo o seu dinheiro ter outro destino, nem os srs. ... suspender esses pagamentos, sendo realizados de accordo com a ordem do juiz.

A decisão do integro juiz da 4ª Vara Civel, sr. Nelson Hungria Hoffbauer, ordenando o sequestro dos bens sociaes, baseou-se no art. 400, n. V, do Codigo de Processo, que diz que deve ser ordenado o sequestro quando julgar justo receio de rixas e violencias durante o processo possessorio, pode o juiz determinar que os bens, isto é, elles fiquem sob a guarda de depositarios até decisão final.

Não se trata de intervenções, nem de outra directoria ou administradores, mas, apenas de depositarios judiciaes, e elles são os srs. Carlos Portilho de Andrade Ramos, pagador da Estrada de Ferro, e José Pinto Peixoto da Cunha e João Canoas.

O sequestro foi realizado hontem ás 3 1|2 horas da tarde mais ou menos.

A requerimento do advogado da directoria legal, foi expedido mandado de citação dos srs. Erico Delamare São Paulo, Paulo dos Santos, Arthur Fernandes, Rodolpho Braga, Malaquias Perret, Olavo Egypto Rosa e demais accusados de haverem praticado o esbulho, para se verem processar regularmente.

O CASO DA TELEPHONICA COM PREFERENCIA DE JULGAMENTO

Em virtude de requerimento da municipalidade o Supremo Tribunal Federal em sua sessão de hontem resolveu dar preferencia para o julgamento do recurso extraordinario interposto pela Light da sentença da Côrte de Appellação que julgou nullo o contrato da Telephonica.

Tendo lido a petição, o relator ministro Pedro dos Santos fez as seguintes considerações: a Prefeitura junta o "Diario Official", no qual é publicado o edital de terminação do contrato; a Prefeitura poderia executar a sentença sem que este Tribunal decidisse o recurso, pois elle não suspende a sentença da justiça local, mas ficaria sujeita a responder pelos prejuizos, caso o Tribunal conheça do recurso e lhe dê provimento; e como a Prefeitura mostra-se desejosa de tratar do assumpto depois de ouvir o Tribunal, concede a preferencia.

S. ex. foi acompanhado por todo o Tribunal nessa decisão.

Pagamentos por "Exercicios findos"

O ministro da Guerra solicitou ao seu collega da pasta da Fazenda o pagamento, no Thesouro Nacional, á conta de exercicios findos, da quantia de 7:030$ ao capitão Samuel Ribeiro Gomes Pereira.

Automoveis «RÉO» e caminhões

A unica fabrica que apresenta desde já os seus productos para 1929.

Exposição

AVENIDA MEM DE SA', 34

Telephone Central 1232

A COMMISSÃO DE FINANÇAS AUTORIZOU CREDITOS NUM TOTAL DE 23.837:811$167

Um projecto criando o Quadro de Administração do Exercito

O expediente foi tomado pelo discurso do sr. Marcondes Filho, que resumimos á parte.

Na ordem do dia foi approvado o projecto dando o premio de 100:000$ ao inventor do hydro-motor, sr. Salviano de Figueiredo, e rejeitada a emenda do sr. Adolpho Bergamini.

Seguiu-se a votação dos projectos autorizando o credito especial de réis 7:577$586, para pagar ao segundo tenente dentista da policia militar do Districto Federal, Arthur Sayão de Moraes (2ª discussão); autorizando o credito especial de 2.443:194$713, para pagar as despesas com a acquisição de material destinado á illuminação e balizamento do alto mar (2ª discussão); e autorizando o credito especial de 4:322$863, para pagar á d. Diva Barroso Figueira (2ª discussão)

Em seguida foi approvado o substitutivo da Commissão de Justiça ao projecto do sr. Amaury de Medeiros, sobre o exame pre-nupcial; e mais o projecto autorizando o governo a contratar uma linha aerea entre as principaes cidades de Matto Grosso; e as emendas ao projecto organizando um serviço de contabilidade e estatistica nas empresas de vias ferreas e linhas de bondes. Verificada a votação destas ultimas, faltou numero.

Seguiu-se um longo e agitado debate em torno do projecto sobre a navegação nos Antazes, no Amazonas. O sr. Bergamini discutiu-o pedindo esclarecimentos sobre a materia ao autor do projecto. Apparteado pelo sr. Lincoln Prates, o sr. Bergamini disse algumas verdades sobre a politica do Amazonas. Chamou o sr. Lincoln de ephemero representante amazonense. O joven queimou-se. E o sr. Bergamini referiu como elle viera deputado pelo Amazonas. Levado de Minas para lá, pelo interventor Alfredo Sá, appareceu-nos, pouco depois, deputado por uma terra que não o conhecia...

O sr. Lincoln Prates succedeu na tribuna ao deputado carioca, para responder-lhe num disscurso de orador de gremio literario. Censurou o sr. Bergamini pelos meios por que queria fazer popularidade. Quando mais se enthusiasmava nos seus tropos o orador, o sr. Bergamini aparteou-o:

— Nem ao menos é nova essa imagem.

O sr. Prates continuou a debaterar.

Depois do seu discurso falou o sr. Souza Filho, combatendo o projecto.

Na Commissão de Finanças, o sr. Manoel Villaboim leu parecer sobre as emendas ao projecto reduzindo impostos sobre material rodante, de tracção, etc. Aprecia minuciosamente as emendas de plenario, opinando pela rejeição das de ns. 1, 2, 5, 7, e 8. Tambem opina pela rejeição da de n. 3, considerando-a innocua. A de n. 4 é aceita, com um accrescimo. A de n. 6 é ainda rejeitada. Finalmente, apresenta o sr. Manoel Villaboim emendas da commissão: ao artigo 1º augmentando os impostos do mesmo para 10 °|°; isentando do imposto sobre a renda companhias de navegação que já o paguem no paiz da séde; definindo o que seja "exercicio findo"; regulando o pagamento de serviços feitos em exercicios anteriores. O relator commenta em particular as representações que recebeu dos industriaes de papel, e divulgando as informações que recebeu a respeito, do Ministerio da Agricultura, mostrando a sem-razão das reclamações do Centro dos Productores de papel.

Depois de ligeiro debate, foi assignado o parecer.

A Commissão ainda assignou pareceres, com projectos, dando os creditos de 2.641:872$000 para obras de emergencia no nordeste; 90:324$755, para despesas no Ministerio da Marinha; 2:787$000, para pagamento ao tenente reformado Supo; e 21.000:000$ para obras do Arsenal da Ilha das Cobras; e parecer favoravel ao projecto autorizando o credito de réis 102:862$412 para pagamento de gratificações a serventes e marujos da Intendencia de Guerra.

Foi assignado pela Commissão de Marinha e Guerra um projecto criando o quadro de administração do Exercito.

Compor-se-á esse quadro de 6 tenentes-coroneis, 19 majores, 107 capitães, 239 primeiros tenentes e 154 segundos tenentes, e será formado, inicialmente: a) pelos officiaes do extincto Corpo de Intendentes e dos actuaes quadros de officiaes de Administração e Contadores, respeitadas as suas antiguidades de posto; b) pelos funccionarios, da directoria geral de contabilidade da Guerra, cujo quadro fica extincto, que requererem essa inclusão que será feita nos postos correspondentes á graduação das honras militares inherentes aos seus cargos e contando antiguidade da data dessa inclusão.

ARRANJARAM A EMBRULHADA E DEIXARAM OS OPERARIOS SEM OS VENCIMENTOS!

E' de verdadeiro panico o ambiente da nossa praça commercial onde as fallencias da Casa Esmeralda e da firma Almeida Lisboa ecoaram de maneira impressionante.

E tanto mais grave se veiu a tornar essa sensação pelo facto de se haverem seguido ao registro das alludidas fallencias, principalmente no Banco do Brasil, providencias acauteladoras que já a esta hora poder algum possuem para salvar os prejuizos verificados.

Referimo-nos ás medidas de fechamento da caixa daquelle Banco, ou pelo menos de sensivel retraimento de seu capital numa tardia precaução já inutil quasi, quando o rombo que se avalia em vinte mil contos affecto tão profundamente as suas finanças.

O Banco que com a maior simplicidade permittiu as vultosas contas credoras da casa Esmeralda que deixou na sua caixa um passivo declarado superior a cinco mil contos e a de Almeida Lisboa tambem de milhares de contos, adoptou agora, o processo das trancas de ferro em portas arrombadas.

Antes não teve a menor cerimonia para dilatar negocios que chegam a parecer excusos de tão compromettedores; a esta hora cinge-se a imperativos de cautela pelos quaes deverá anteriormente haver afinado os interesses da administração que são finalmente os do povo.

Este infelizmente é quem sempre paga o pato.

Ainda hontem se registrou a romaria de operarios que foram á rua Buenos Aires protestar em frente aos escriptorios de um dos fallidos, Almeida Lisboa & Cia., a falta de pagamento de varias semanas em atraso.

Foi um momento ruidoso na quadra em que está situada a referida casa, ouvindo-se os operarios fazerem as mais deploraveis confissões sobre as necessidades que soffriam com o atraso de pagamento em que se achavam.

Falou tentando acalmal-os o gerente da firma referida, fazendo promessas a esta hora perfeitamente vãs, sobretudo inocuas porque os operarios, dispersos para a defesa de seus direitos, verão menoscabada a sua causa.

O syndicalismo, unindo os operarios, fortalecendo-os numa congregação unanime de esforços, tem a virtude de tornar mais efficaz a acção que visar lhes defender os interesses em coisas como a de que tratamos.

Aquelle ajuntamento hontem, o legitimo e natural protesto dos lesados pelo inescrupulo dos patrões, se fez um caso de policia.

Veiu um contingente, ao mando de um commissario e dispersou os operarios.

CONTINUOU, HONTEM, EM SEUS TRABALHOS, A JUNTA APURADORA DAS ELEIÇÕES DESTA CAPITAL

UNS CANDIDATOS MELHORAM E OUTROS PEORAM DE POSIÇÃO

Proseguindo em seus trabalhos, a Junta Apuradora iniciou o estudo das actas do pleito municipal de outubro, pela circumscripção de Candelaria.

A falta de reconhecimento de firmas dos mesarios e eleitores determinou a não apuração de votos da 15ª secção, o mesmo occorrendo nas 5ª e 8ª secções, devido a excesso de votação.

A apuração das demais secções, em numero de 11, desta circumscripção, alterou sensivelmente, como previramos, a situação dos candidatos Americo de Azevedo, Maggioli, Brandão, Oliveira e Silva e Pinto Lima.

Os debates, estabelecidos pelos interessados, estiveram animados, falando os srs. deputados Candido Pessoa, Henrique, Vieira de Moura e Almachio Diniz, procurador do sr. J. J. Seabra.

Candidatos do 2º districto, filiados á corrente chefiada pelo sr. Paulo de Frontin, insurgiram-se contra o criterio insinuado pelo deputado do 1º districto, que, visando salvar o seu apadrinhado, comprometteria a situação de amigos dedicados desse senador, que perderiam consideravel votação nas respectivas circumscripções em que ha actas de trabalhos eleitoraes contendo pequenos senões, que não chegam a constituir faltas irreparaveis, e menos bastam para destruir o esforço e paciencia dos eleitores, mesarios, etc., que com sacrificio tudo afrontaram para cumprir o seu dever.

Os candidatos srs. Moura Nobre, Minervino e os mais votados no "Triangulo", soffreriam com tal decisão.

O sr. Pache de Faria, que tem sabido se portar com desprendimento, perderia tambem grande parte da sua votação, arriscando-se a uma derrota certa, se o criterio egoistico viesse a prevalecer, annullando uma votação obtida por seu proprio esforço.

Os protestos foram geraes e sensatos, tanto que a Junta, aceitando os argumenetos apresentados pelo sr. deputado Antonio Penido, apurou as secções em apreço.

Com a apuração de hontem, houve alteração no resultado, que começa, como dissemos, a influir para a collocação de uns e descollocação de outros candidatos.

A situação dos concurrentes é a seguinte:

João Clapp	10.122
Leitão da Cunha	9.425
J. J. Seabra	7.571
Philadelpho Almeida	4.979
Jacyntho Rocha	4.499
Henrique Maggiolli	4.312
Jeronymo Penido	4.213
Americo de Azevedo	4.003
Octavio Brandão	3.782
J. Oliveira e Silva	3.191
Pinto Lima	3.099
Floriano Góes	2.631
Lourenço Méga	2.565
Corrêa Dutra	1.883
Vieira de Moura	1.757
Costa Pinto	481
J. Espirito Santo (Pingô)	92

Melhorarão de collocação os srs. Penido, Vieira de Moura, Costa Pinto, Americo Azevedo, Pinto Lima, Jacyntho Rocha, Ernesto Mauro e Julio O. e Silva.

O sr. Candido Pessoa dará combate ás secções de Santa Rita e Santo Antonio; visando os srs. Corrêa Dutra e Costa Pinto.

O deputado do 1º districto está, neste caso, criando casos novos e tendenciosos, que, no entanto, podem attingir os proprios correligionarios e prejudical-os na apuração.

Suspensos os trabalhos que recomeçarão, hoje, deverão ser examinadas as actas de Santa Rita, Santo Antonio e Ilhas.

EM TORNO DA PRESIDENCIA DO CONSELHO

Cuida-se desde já da formação da mesa do futuro Conselho, havendo quem trabalhe pela escolha do sr. Leitão da Cunha para a presidencia do Conselho, ao passo que a maioria deseja a continuação do sr. J. J. Seabra no alto posto.

ALMOÇO JOSE' BELICHA

Amigos do sr. José Belicha, politico prestigioso, no 1º districto desta capital, querendo manifestar-lhe seu regosijo pela brilhante actuação desenvolvida na eleição municipal de outubro, offerecem-lhe um almoço que se effectuará amanhã, ás 12 1|2 horas.

Entre as pessoas que tomarão parte nessa demonstração de estima, figuram os srs. Sampaio Corrêa, intendentes municipaes Henrique Maggiolli e Philadelpho Almeida, Francisco Iglesias, director do Horto Florestal, Mozart Lago, coronel José Muniz, srs. Raul Barreto, Fernando Thedim, Paulo Barreto, José Barreto, Henrique de Mendonça Santos, Arthur Serra Martins, Osman Fonseca, Francisco Figueiredo, Oscar Soledade, Octavio Moreira, Rubens Moreira, Gabriel Macedo, Tasso Pinto Moreira, Lauro Barreira, Renato Lahmeyer, David Simões, José Rodrigues, Henrique Martins, Henrique Oest, Oswaldo Salles Guerra, Sylvio Porto, Paulo Porto, Sylvio Christofaro, Flavio Rocha Mello, Lauro Castello Branco, Ophelio Stylita, Adhemar Vieira Cortez, Jorge Marquez de Oliveira, Octavio Augusto da Franca, Adherbal de Figueiredo Serra, Antonio de Figueiredo Serra, Haroldo Cordeiro Oest, Edgard Murahy Cumplido, Jayme Ponce de Leon, Jayme Ferreira, dr. Raymundo Ramalho, Armando de Moraes Breves, Appius Fabrizzi, Alvaro de Azevedo Santos, Carlos Frederico Jouvin, Heitor Borgeth Teixeira, Henrique de Albuquerque Mello, Innocencio Gomes Vieira Filho, José Benevenuto de Carvalho, Ito Dellabella, Luiz de Oliveira Roxo, Rodolpho Magalhães Carneiro, Renato Meira Lima, Tacisio Martins Ribeiro, Gastão do Rego Monteiro, José Felix da Cunha Menezes Filho, dr. Jairo Lobo Martins, João Carlos de Mayrinck, Mario Lisboa Barbosa, dr. Milton Alvarenga, Joaquim Marcello, Thelmo Guerreiro de Araujo, Antonio Rodrigues Neves, dr. Carlos Vieira Lima, Luciano Vieira Lima.

TERRENO EM BOTAFOGO

Vende-se um com 20m. x 24., na esquina da Rua Marquez de Olinda, com a Rua Bambina. Trata-se pelo T. S. 2589. Não se admittem intermediarios.

PARA RENDA — ESPOLIO

Leilão de grande predio, á Rua General Caldwell, 194, dividido em 20 commodos e terreno de 8,45 x 104,0.

EDMUNDO

R. Buenos Aires, 163

T. N. 4972

Venderá em leilão HOJE, 10 do corrente, ás 4 1|2 horas da tarde no local, o esplendido predio referido.

O regimen das "Caixas de Economia" nas corporações militares

SEJAM ELLAS APPARELHO DE DEFESA DOS PEQUENINOS CONTRA OS "TUBARÕES" QUE ENRIQUECEM COM A FOME E A MISERIA DAQUELLES

Nas corporações militares, ha as chamadas "Caixas de Economias"... São caixas constituidas á custa do estomago do soldado e do marinheiro que, podendo ser, no entanto, não o são, melhor alimentados, para que, da respectiva verba, haja sobra para as mesmas caixas. E tal apparelho de economia resultante do máo trato do marinheiro e soldado, depois redunda não em beneficio destes, mas sobretudo em beneficio dos que para ella não concorrem: os mais graduados.

E' uma immoralidade contra a qual ainda recentemente o Tribunal de Contas se insurgia, em louvavel decisão, da qual foi dado conhecimento ao sr. ministro da Marinha nestes termos:

"Rio de Janeiro, 18 de setembro de 1928. — N. 2.329 — Do presidente do Tribunal de Contas ao sr. ministro da Marinha — Assumpto: registro a uma despesa e decisão sobre o regimen de economias licitas.

Cabe-me communicar a v. exa., para os fins convenientes, que este Tribunal, tendo presente o aviso desse Ministerio, n. 2.968-C de 30 de junho ultimo, com os respectivos documentos, solicitando o pagamento de ... 8:686$565 ao capitão tenente Virginius de Britto de Lamare, immediato do tender "Belmonte", proveniente das sobras licitas verificadas durante os mezes de janeiro e março do corrente anno, dos generos alimenticios "Padaria" e "Mantimentos", em favor da Caixa de Economias do referido navio, — resolveu, em sessão de 10 do corrente mez, considerar insubsistentes todas as disposições legaes ou regulamentares sobre o regimen das Caixas de Economias, anteriores ao Codigo de Contabilidade da União, uma vez que não foram no mesmo codigo consagradas o que contrariam os seus dispositivos e seus systemas.

Attendendo, porém, a que no corrente anno já o Tribunal considerou vigente aquelle regimen e attendeu a varias requisições; e attendendo ainda a que este anno como em 1924, depois do referido Codigo, julgou estar em vigor o dispositivo legal sobre economias licitas, resolveu o dito Tribunal ordenar o registro da despesa a que se refere o alludido aviso n. 2668-C, dando conhecimento a esse Ministerio da sua nova decisão a vigorar no exercicio de 1929, se até lá não houver lei em contrario.

(a.) Pedro Teixeira Soares".

Pois bem, as autoridades da Marinha já resolveram burlar essa decisão do Tribunal de Contas, conforme consta da seguinte circular do almirante director geral da Fazenda:

"10 de outubro de 1928 — Circular n. 16 — Do D. G. F. — Assumpto: Decisão do Tribunal de Contas sobre as Caixas de Economias. Annexo: Copia do officio n. 2.329 do Tribunal de Contas.

1 — Para o vosso conhecimento de modo que a questão das Caixas de Economias possa ficar completamente regularizada, remetto-vos copia da ultima decisão do Tribunal de Contas.

2 — Quanto á parte final do officio, a D. F. já solicitou ao sr. ministro da Marinha para figurar no proximo orçamento a declaração expressa que as Caixas serão tambem pagas pela verba — 22 — Material sub. 1.

3 — Deante do registro pelo Tribunal no corrente anno e estando declarado no orçamento para 1929, o modo de pagamento das mesmas, conforme exigencias do Tribunal, parece estar completamente regularizada a questão das Caixas de Economias.

4 — Caso a Caixa de Economias ainda não esteja funccionando com toda a regularidade deveis providenciar para tal no mais curto prazo.

5 — No caso de ainda não ser conhecido pela Delegação do Tribunal de Contas o presente officio do Tribunal, deveis, se solicitarem, enviar officialmente uma copia, bem como a informação que no orçamento do proximo anno trará a exigencia solicitada pelo mesmo.

6 — De accordo com a decisão anterior do Tribunal o pagamento das Caixas será sempre feito no final de cada trimestre.

(a) Damião Pinto da Silva.

Contra alm. director geral de Fazenda."

Excusado é dizer que o Congresso estará por esse alvitre das autoridades da Marinha contra o Tribunal de Contas.

Já que não ha como abolir as "Caixas de Economias", o Congresso, ao menos, que legisle a respeito dellas, estipulando taxativamente que seus recursos não poderão ser applicados senão em proveito directo e immediato do soldado e do marinheiro.

Devem elles ser amparo unicamente dos pequeninos, uma vez que só este se vêem reduzidos em sua alimentação. A favor dos pequeninos, contra os "tubarões" que enriquecem com a fome e a miseria daquelles.

Decorreu num ambiente tempestuoso o julgamento do assassino de Obregon

SAN ANGEL, 9 (Havas) — A sessão de jury que condemnou á morte o assassino do ex-presidente Obregon, decorreu num ambiente de extrema agitação, que degenerou em franco tumulto, quando o advogado de Toral se levantou para responder á accusação. A enorme assistencia que enchia o recinto do tribunal, rompeu em forte assuada, que abafou as palmas da defesa, obrigando o patrono do réo a dar por encerrada a sua missão.

Tanto o principal accusado, como a Madre Maria Conception, tiveram de ser cercados e protegidos, dentro do tribunal, pela força armada.

"VAE MORRER, INGRATA!"

Um soldado da Policia Militar fere gravemente uma mulher a tiros e tenta em seguida contra a existencia

Hontem, á tarde, o soldado Iracê, que conta 27 annos de edade foi a casa da rua dos Invalidos, e apparentando a maior calma possivel, pediu que chamassem Virginia Maria Siqueira, com quem desejava falar.

Conhecido na localidade e sendo tido como o esposo de Virginia, os moradores do mencionado predio não tiveram duvidas em avisar a serviçal que a mesma era procurada, por pessoa que a desejava falar.

Na casa em que trabalhava Virginia se sabia que a mesma residindo em Nilopolis com o esposo, não supportando os máos tratos que o mesmo tem infrigido, tinha resolvido abandonal-o e procurar um meio honesto de vida.

Assim a ida de Iracê a casa da rua dos Invalidos nenhuma suspeita deixou transparecer.

Virginia, recebendo a communicação de que lhe desejavam falar, demorou em apparecer.

Não é que ella soubesse de estar Iracê, cuidava de diversos affazeres e só terminados os mesmos veiu ao encontro da pessoa que o esperava.

O soldado mantinha-se calmo. Em seu cerebro, porém, assaltava-lhe o plano de matar Virginia e em seguida suicidar-se.

Depois de uma longa espera, appareceu Virginia.

Iracê, logo que deparou com a mulher num momento de desvario gritou para a mesma: "Vaes morrer, ingrata!". Dito isso, saccou da pistola que levava e desfechou varios tiros contra a indefesa mulher.

Esta gravemente ferida no thorax, caiu ao solo num lago de sangue, contorcendo-se em dores e gemendo.

Iracê, attonito contemplava o quadro horrivel, quando attraido appareceu a dona da casa, que vendo a sua empregada caida ao solo gravemente ferida, perguntou ao militar o que havia feito.

Neste momento Iracê, sem articular uma palavra levou o cano da arma ao ouvido direito e deu dedo ao gatilho.

O tiro partiu e acto continuo elle tombava ao lado de sua victima, tambem contorcendo-se em dores.

O projectil que saiu pelo globo ocular esquerdo, transformou por completo a sua physionomia.

Avisada do facto a Assistencia Municipal para o local seguiu uma ambulancia, sendo os dois feridos transportados para o Posto Central, de onde, depois de convenientemente soccorridos Virginia foi recolhida ao Hospital de Prompto Soccorro e Iracê ao Hospital de sua corporação.

Dirigida a d. Maria Abbade, patroa de Virginia, o tresloucado soldado deixou uma carta, que foi apprehendida em seu poder, pela policia do 12º districto.

Nesta delegacia foi aberto inquerito para apurar o facto, sendo apprehendida a pistola que se serviu Iracê, a qual tinha o n. 4.844.

No inquerito instaurado a policia procura apurar se Virginia é casada com Iracê ou sua amante, pois o soldado a dar a sua qualificação no Assistencia disse ser solteiro, emquanto Virginia affirmou ser casada.

MAIS UM OFFICIAL REVOLUCIONARIO QUE SE APRESENTA

Ao chefe do Departamento da Guerra, apresentou-se hontem o capitão Paulo Kruger da Cunha Cruz, um dos muitos officiaes que se revoltaram em 5 de julho de 1924.

Esse official foi recolhido ao 1º de Cavallaria.

"CINEARTE"

Bem impresso, está em circulação o numero de "Para Todos", correspondente a esta semana.

O texto, assignado pelos nossos melhores escriptores desperta verdadeiro interesse.

Hoover vem a America do Sul

WASHINGTON, 9 (Havas) — O sr. Hoover, presidente eleito da Republica, informou o presidente Coolidge de que tenciona visitar dentro de quatro mezes, os paizes da America Central e do Sul.

SUICIDOU-SE AO SER PRESO UM DOS AUTORES DO ASSALTO Á CASA DE CAMBIO MESSINA

MONTEVIDE'O, 9 (H.) — Um dos autores do assalto á casa de cambio Messina, nesta cidade, suicidou-se no momento de ser preso pela policia.

As investigações a que vem procedendo as autoridades fazem suppor que os demais assaltantes detidos sejam egualmente responsaveis pelo famoso assalto ao hospital Rawson, de

A conferencia de Neurologia, Psychiatria e Medicina Legal de Buenos Aires

Embarcarão, hoje, para Buenos Aires os delegados brasileiro que vão tomar parte no Congresso de Neurologia, Psychiatria, Psychologia e Medicina Legal de Buenos Aires.

São elles os drs. Henrique Roxo, Faustino Esposel e Ernani Lopes.

Para a alludida conferencia tem sido remettido grande numero de trabalhos, contando-se entre elles os seguintes:

De Amaury de Medeiros sobre "exame pre-nupcial", de F. Esposel sobre "acidose nas doenças mentaes", de Miguel Salles sobre "delictos sexuaes", de Leonidio Ribeiro Filho sobre "direito á autopsia". A Liga de Hygiene Mental desta capital fez até agora na Conferencia a inscripção de oito trabalhos, versando sobre psychanalyse (dois), sobre testa de Binet-Simon nas crianças brasileiras, sobre exame dos predispostos ao suicidio, sobre pesquizas biologicas em neuropathologia (tres) e sobre psychoses na infancia, da autoria, respectivamente, dos srs. professores Julio Porto-Carrero, Manoel Bomfim, dr. Mirandolino Caldas, professor J. Moreira da Fonseca, docente R. S. Teixeira Mendes e do dr. Ernani Lopes.

"Habeas-corpus" prejudicado

O juiz da 4ª vara criminal, por sentenças de hontem, julgou prejudicados os habeas-corpus em que Aziz Assairan, Olympio Ferreira e Antonio Alberto Medeiros allegavam prisão illegal por parte do 2º delegado auxiliar.

As folhas que a Prefeitura pagará hoje

Pagam-se hoje, na Prefeitura, as seguintes folhas de vencimentos: Superintendencia da Limpeza Publica, guardas municipaes, de letra A a I, escrivães de agencias e alugueis de predios occupados por escolas, agencias e dependencias da Limpeza Publica.

Os actos que o Prefeito assignou hontem

O prefeito do Districto assignou, hontem, os seguintes actos: promovendo, por antiguidade, na Directoria Geral da Fazenda Municipal, a terceiro official o quarto, David Corrêa Vargas e a quarto, o praticante Renato Teixeira da Rocha, nomeando, para o logar de praticante da Directoria Geral de Fazenda Municipal, Alda Schimdt Caldeira; para o logar de professora de musica, em estabelecimento de ensino profissional, a professora de musica do Instituto Profissional Orsina da Fonseca, addida Alice Amaral, e, para o logar de preposto de despachante municipal, Cyrillo Menezes dos Santos, o sr. Eduardo Vieira de Lima; e, effectivando de accordo com o dec. numero 1.329, de 1º de maio de 1919, o servente da Superintendencia da Limpeza Publica, Thomaz Pereira Valverde e o carroceiro, da referida Superintendencia, Candido de Mello.

O café consumido na França em nove mezes

PARIS, 9 (Havas) — O café consumido em França nos tres primeiros trimestres do anno teve as seguintes procedencias:

Inglaterra, 5.983 saccas; India Britannica, 23.982; India Hollandeza, ... 181.915; Venezuela, 26.484; Brasil, ... 686.630; Haiti, 136.743; S. Salvador, 5.876; Nicaragua, 32.215; Estados Unidos, 798; Colombia, 9.667; Madagascar, 34.987; outras fontes, 83.844.

Jornaes do sul trazidos pelo Correio Aereo

A Lux, empresa de informações por meio de recortes de jornaes, offereceu-nos exemplares de jornaes dos Estados do Sul, publicados na vespera.

A empresa Lux fez o offerecimento em nome da Condor Syndicato Ltd. que trouxe os diarios sulistas pela sua mala postal de hontem.

Designações na pasta da Guerra

Pelo ministro da Guerra, por actos de hontem, forem designados o 1º tenente André Puccini para ajudante de ordens do commandante da 1ª divisão de cavallaria, sendo exonerado de ajudante de ordens da 4ª brigada daquella arma, e o 1º sargento Joaquim Leite dos Santos para sargenteante da 2ª companhia de alumnos do Collegio Militar desta Capital, sendo dispensado de auxiliar de escripta do dito collegio.

Transferencias na pasta da Guerra

Por actos de hontem, do ministro da Guerra, foram transferidos, os primeiros tenentes João José Vieira, do 9º B. B. (Caxias) para o 9º R. I. (Pelotas), e por troca, a pedido, José de Figueiredo Lobo, do 3º R. I. (Praia Vermelha) para o 19º B. C. (São Salvador) e Mario Ferreira Barbosa Pinto, deste batalhão para aquelle regimento e o 2º tenente Frederico Adolpho Ferreira Fassehcr, do 1º R. A. M. (Villa Militar) para o 8º R. A. M. (Pouso Alegre).

A COROAÇÃO DO NOVO IMPERADOR JAPONEZ E A TRADICIONAL CERIMONIA DE HOJE

Hirohito, novo chefe Supremo do Imperio do Sol Nascente, será coroado hoje, dia 10, no Palacio Imperial de Kyoto, na cidade do mesmo nome e antiga Capital nipponica.

Hirohito subiu ao throno a 25 de dezembro de 1926, no mesmo dia em que seu venerando progenitor Yorhikito deixou de existir.

As cerimonias que o mundo hoje assistirá em regosijo ao grande dia do Japão, serão revestidas de excepcionaes solennidades, todas ellas obedecendo aos costumes antigos de que já vão para mais de 2.000 annos, isto é, desde Amaterasu, a Deusa Sol ou a primeira antecessora da familia imperial do Japão e que mandou um mytho das religiões celestes para governar a terra do Japão.

Preciso é notarse que a denominação de coroação ás cerimonias que se realizarão hoje em Kioto é simplesmente symbolica, pois nas monarchias de todo o mundo é justamente o Japão o unico imperio que não dispõe de corôa para seus soberanos. Dá-se as cerimonias o cunho de coroação e as insignias do imperador são tres symbolos sagrados — o Espelho, a Espada e a Joia significando os elevados attributos da cabeça de Deus e da Humanidade.

As cerimonias do enthronamento, como é natural, são de uma natureza bem caracteristica e dividem-se em "Zengi", as cerimonies preparatorias, "Hongi" ou cerimonias principaes e "Kogi" ou cerimonias finaes.

O primeiro dever dos ritualistas é decidir sobre uma data auspiciosa para as augustas cerimonias do enthronamento e antes que seja tornado publico são consultados os Deuses antepassados, com rogos de felicidade para as proximas cerimonias. Isso é conhecido com a marcação da data da festa deante do "Kashiko-dokoro" ou santuario imperial, no Palacio imperial de Tokio.

Esse serviço aos Deuses é attendido pelo imperador, juntamente com os principes da familia imperial.

Segue-se a cerimonia de despacho dos mensageiros. O annunciamento do dia de "Fairei" deve ser feito deante do mausuléo do primeiro imperador Jimmu Tenno e os mais recentes governantes que antecederam os imperadores Komei, Meiji e Taisho.

Antes que os mensageiros sejam despachados celebra-se uma cerimonia no Hall Phoenix, no Palacio Imperial de Tokio, onde se encontram reunidos o primeiro ministro, os camareiros imperiaes e as pessoas nobres encarregadas do enthronamento os mensageiros e outros dignatarios.

S. M., o imperador entra vestido com roupas antigas e depois de examinar as offertas deante do santuario, occupa o seu asseito e faz comparecer os mensageiros. Das mãos de S. M. estes recebem um rolo de papel para ser lido deante dos tumulos imperiaes e os altares da nação, onde os imperiaes antepassados se encontram e onde são adorados.

Logo a seguir segue-se a escolha dos campos de arroz, onde deve produzir o arroz sagrado. Esses campos são chamados "Yuke" e "Suke", respectivamente.

Tendo Kioto ao centro, um campo, o Suki é escolhido no nordeste e o Yuki no sudeste. Esses campos são os melhores encontrados, mas o julgamento humano não é considerado sufficiente e a decisão final é entregue aos Deuses.

Desde tempos remotos esses campos de arroz sagrado têm sido escolhidos por advinhação com tartarugas, e essa praxe ainda hoje subsiste.

São curiosidades que tornam uma descripção extensa e voltamos, então, ao cerimonial do enthronamento num throno que empolga.

Depois que o imperador tiver subido a esse throno de Kioto, a espada e a joia são dispostos em cada lado do mesmo, conduzindo S. M. um sceptro de madeira com o symbolo de autoridade imperial, e a imperatriz trás um leque de fórma curiosa feito em cedro.

O Imperador lê um manifesto que é seguido por uma allocução do primeiro ministro em certo momento brada: — "Banzai!" Esta palavra é repetida por dez mil pessoas e que se estende depois por todo o paiz, com frenetico patriotismo.

A embaixada do Japão no Brasil commemorará, o grande acontecimento de sua patria com um importantissimo baile que terá logar no Copacabana Palace Hotel a ser iniciado ás 22 horas, tendo sido distribuidos para o mesmo baile mais de 1.200 convites.

Os novos Imperadores japonezes

DADOS BIOGRAPHICOS DO NOVO IMPERADOR

Sua Magestade Imperial Hirohito e o 124º Imperador do Japão.

Descende da mesma dymnastia ininterrupta desde o primeiro Imperador Jimmu que subiu ao throno no anno 660 antes de Jesus Christo.

E' filho do ultimo Imperador Taishô (Yoshihito) e neto do penultimo Meiji, o grande (Mutsuhito).

Nasceu em 29 de abril de 1901, tendo assim 27 annos e mezes de edade.

Foi proclamado Principe Herdeiro em 9 de setmbro de 1902.

Em 1916 foi nomeado capitão do Exercito e capitão-tenente da Armada, sendo promovido a major e capitão de corveta em 1923 e a coronel e a capitão de mar e guerra em 1925.

E' o primeiro soberano japonez que pessoalmente conhece a Europa, tendo-a visitado no anno de 1921, quando ainda era Principe Herdeiro.

Do volta do Velho Mundo, em novembro do mesmo anno de 1921, assumiu a Regencia do Imperio, por motivo da enfermidade de seu pae o Imperador Taishô (Yoshihito), ao qual succedeu em 25 de dezembro de 1926 por fallecimento deste.

Em 26 de janeiro de 1924, casou-se com a princeza Nagako, filha do Principe Kuni, nascida em 6 de março de 1903.

Tem uma filha a Princeza Shigeko Teru-no-Mya, nascida em 6 de dezembro de 1925.

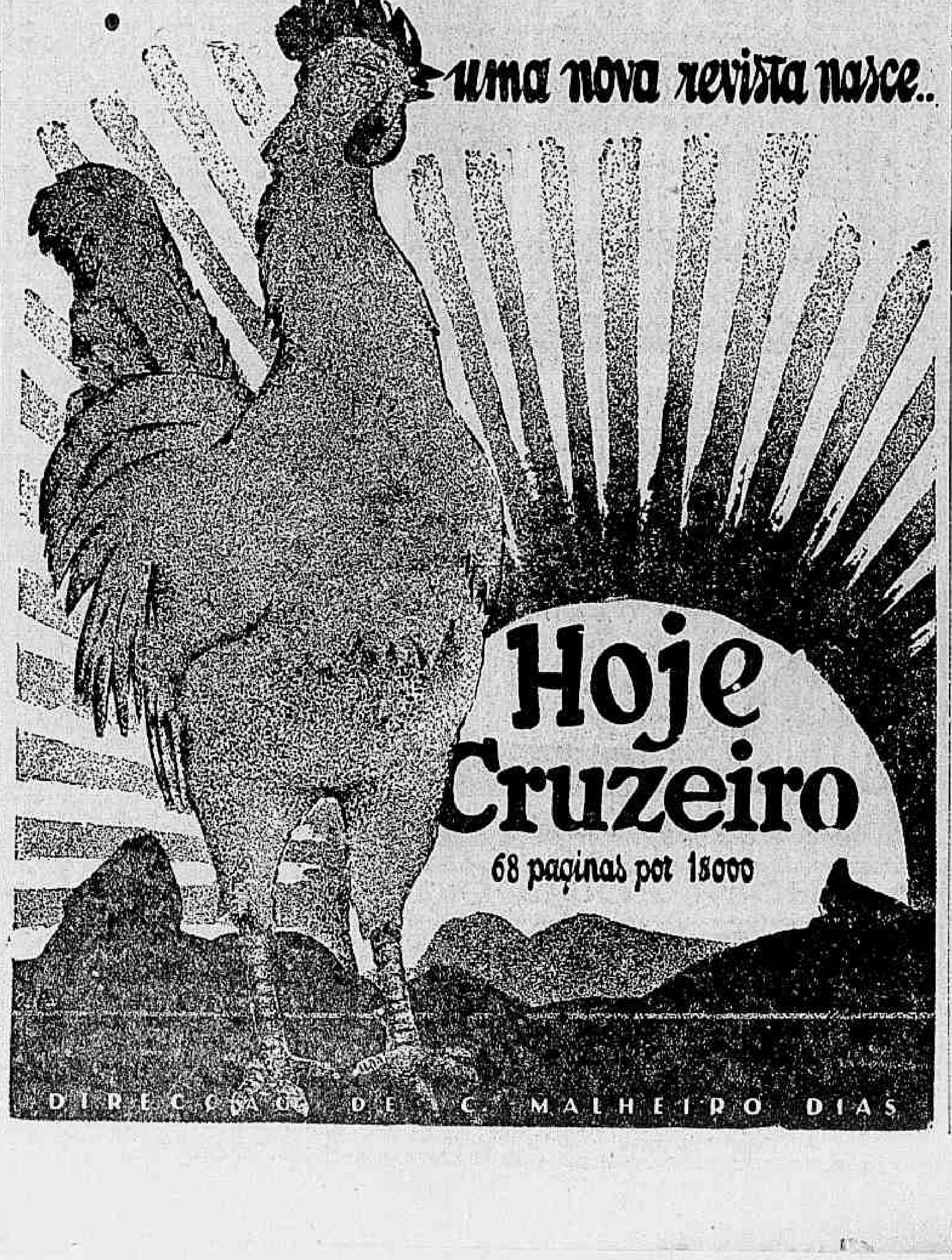

APPARECEU BOIANDO NA ENSEADA DE MARICA' O CADAVER DE UM DESCONHECIDO

A autoridade policial de Maricá, no Estado do Rio, telegraphou hontem ao sr. Alfredo Neves, chefe de policia fluminense, communicando-lhe que apparecera boiando naquella enseada o cadaver de um homem de côr branca, que, pelos caracteristicos que apresenta, fez-lhe suppor tratar-se do 1º tenente aviador militar Drummond, ou o sr. Jakson Figueiredo, ambos recentemente afogados.

Transmittindo para esta Capital essa communicação, partiaam hontem mesmo para aquella localidade fluminense o sr. Pedro de Oliveira Ribeiro, 4º delegado auxiliar e o sr. Hamilton Nogueira, amigo do extincto sr. Jackson Figueiredo.

Não achamos muito provavel se trate do cadaver de qualquer das victimas ultimamente desapparecidas no oceano, dada a distancia havida entre o ponto em que pereceram elles e aquelle em que se encontrou hontem o cadaver que foi objecto do telegramma do delegado de policia de Maricá.

Actos na pasta da Agricultura

O ministro da Agricultura negou provimento ao recurso interposto por A. Arthur Matti, sobre a denegação de registro á marca "Prinus", para distinguir varios artigos da classe 8, entre os quaes carimbos de metal; approvou para reger a exportação de sub-productos de matadouros, lãs, cabellos e cordas de producção nacional, destinada ao Reino Unido da Grã Bretanha, um modelo de certificado, a ser passado pelo inspector veterinario, do Ministerio; mandou pagar a importancia de 25:000$ ao Lyceu de Artes e Officios de São Paulo, subvenção do corrente anno.

— Por haverem construido banheiros carrapatecidas em suas propriedades agricolas o sr. ministro da Agricultura mandou pagar a importancia de 1:000$ aos srs. Leonidas Machado, de Guaratinguetá, e Pedro de Campos Pacheco, de Tieté, ambos no Estado de São Paulo.

— O ministro da Agricultura deu, ainda, provimento ao recurso interposto por A. Wantuil do despacho pelo qual foi mandada registrar, em nome de Battaglia, Fugger & Cia., a marca "Neo-Calcina" para distinguir um producto pharmaceutico, por pertencer ao recorrente a marca "Neocal".

As proximas eleições do Syndicato Medico Brasileiro

A secretaria do Syndicato Medico Brasileiro, pede-nos para prevenir a todos os syndicados, que no dia 12 do corrente, das 10 ás 20 horas, na Policlinica Geral do Rio de Janeiro, sita á Avenida Rio Branco, canto de São José, haverá eleição para o Conselho Deliberativo do mesmo Syndicato.

Por conta da divida flúctuante

O ministro da Guerra solicitou do seu collega da pasta da Fazenda o pagamento, no Thesouro Nacional, á conta do credito da divida flucctuante, das seguintes quantias: 300$ a Osorio Saul de Araujo, 560$ a Dinarte Saul de Araujo, 700$ a Moraes Santos & Cia., 1:120$ a João Moura Junior, 1:600$ a Cid Campos e 3:000$ a Humberto Coelho Barbosa.

A "Fly-Tox" foi sanccionada, parcialmente, pelo Prefeito

Pelo prefeito do Districto, foi sanccionado parcialmente, a lei denominada "Fly-Tox", que regula as condições de disponibilidade, aposentadoria e jubilação dos funccionarios da Prefeitura e dos membros do magisterio municipal.

POR QUESTÕES DE DINHEIRO

UM NEGOCIANTE DE MOVEIS QUASI MATA O RECEBEDOR DA LIGHT

Ha 3 para 4 dias o proprietario de uma confeitaria estabelecido na rua Affonso Penna, esquina da rua Mariz e Barros, incumbiu o recebedor da Light, Alfredo Santos, que trabalhava num dos electricos da linha "Asylo Isabel", que ali faz ponto, de entregar na rua do Estacio n. 51, um envolucro contendo 10$000.

Alfredo Santos, poucos momentos após, emquanto o electrico o esperava bateu na referida casa, em que tem negocio de moveis o destinatario, que se chama José de Souza Pinto, e simulou ali deixar o envolucro em questão. E á volta deu conta ao dono da confeitaria de sua incumbencia, isto é, disse-lhe que havia deixado entregue o dinheiro.

Hontem, Pinto que diz não ter recebido dinheiro algum encontrando-se com Santos, interpelou-o a respeito e dahi originou-se uma discussão em que foram trocados insultos.

Mais exaltado, Pinto com a bengala que trazia aggrediu Santos e, não satisfeito, saccou de seu revólver para alvejar o conductor da Light, só não o fazendo por ter sido, no momento, preso.

Na delegacia do 15.º districto, foi elle autuado em flagrante.

FOI ABSOLVIDO

O juiz da 8ª Vara Criminal absolveu, hontem, Joaquim Manoel da Silva, vulgo "Bate-Bate", accusado como incurso no crime de roubo.

Contra a frequencia obrigatoria das escolas não — contra os impostos!

NOVA YORK, 9 (Havas) — Telegramma de Manilha (Philippinas) noticia que os indigenas, descontentes com as novas disposições legaes relativas á cobrança de impostos e á freguezia obrigatoria das escolas, atacaram o posto policial de Danassinalao, travando conflicto com a força.

Na luta, tinham perecido dois indigenas. Havia grande quantidade de feridos, entre os quaes tres policiaes, que se achavam em estado grave.

LIQUIDARAM A PÁO UMA QUESTÃO DE CIUME

A casa da rua Gonçalves n. 50, em Catumby, esteve hontem em reboliço por alguns momentos.

Nem os moveis escaparam á sanha dos brigões que por signal eram marido e mulher.

Ali moram Sylvio Deline, de cor branca, brasileiro, com 27 annos de edade, casado, empregado no commercio e sua mulher Carmelina Deline, de cor branca, italiana, com 34 annos de edade, casada e domestica.

Por uma questão de ciumes brigaram os dois.

Depois de muito discutirem, de trocarem insultos dos mais pesados, trocaram tambem cacetadas.

UM SARGENTO DO EXERCITO FERIDO A BALA POR UM SOLDADO DA POLICIA

NA RUA VISCONDE DUPRAT

O 2º sargento do Exercito, Tertuliano José dos Santos, do 1º regimento de artilharia pesada, solteiro, de 34 annos, residente á rua Visconde de Nitcheroy n. 84, hontem, á noite, resolveu fazer uma visita a um amigo e ao passar pela rua Visconde Duprat, deparou com varios soldados de policia procurando prender um soldado do Exercito.

Querendo evitar um conflicto, o sargento, procurou acalmar os animos e harmonizar a situação entre os militares seus subalternos.

Neste momento appareceu no local um commissario de policia, que se fazia acompanhar de um sargento da Policia Militar e de dois soldados da mesma corporação.

O commissario chegando junto do sargento e notando que o mesmo procurava mudar a situação entre os policiaes e o soldado do Exercito, intimou-o a comparecer á delegacia do 9º districto.

O sargento Tertuliano, declarou nada ter feito e assim não procedia a sua ida á delegacia.

O agente de policia que tudo ouvira, tomando a palavra, declarou ao sargento Tertuliano, que elle iria de qualquer forma o ordenou a um desses soldados que o conduzisse.

O soldado cumprindo a ordem segurou o superior por um dos braços o que lhe valeu receber um empurrão.

Isso acontecido o soldado saccou da pistola e desfechou um tiro no ventre de Tertuliano que caiu gravemente ferido ao solo.

Chamada a Assistencia, o sargento foi transportado para o Posto Central, onde foi operado e em seguida, em estado grave, removido para o Hospital Central do Exercito.

FALLECEU O SOLDADO IRACÊ

O principal protagonista da scena de sangue da rua dos Invalidos, o soldado Iracê Marques da Silva, falleceu ás 23 horas, no Hospital da Policia Militar, onde estava internado.

«ARLETTE»

E' o pó de arroz que V. Ex. deve usar por ser de pouco preço e alta qualidade

Foram dispensados dos cargos

Pelo ministro da Guerra, por actos de hontem, foram dispensados o 1º tenente Oswaldo Tourinho de Bittencourt de ajudante interino da Coudelaria Nacional de Saycan, visto ter sido o mesmo cargo preenchido effectivamente, e Aristides Umpierre de 1º escripturario do Hospital Militar de São Paulo, que vinha exercendo interinamente, visto ter o dito cargo de ser exercido por sargento auxiliar de escripta, como prescreve o regulamento do serviço de saude.

Chinezes estudando em Paris

MARSELHA, 9 (Havas) — Chegaram a esta cidade, de onde seguirão para Paris, quarenta estudantes chinezes que vêm cursar as escolas superiores da França.

VIDA PROLETARIA

ESPURGUEMOS O BLOCO

Quando não nos dispuzemos a trabalhar pelo B. O. C. (todavia, não o combatemos), fazemol-o baseados em ensinamentos de Illitch e em razões apresentadas pelo mesmo Bloco ao seu filial em São Paulo, quando da attitude deste, resolvendo retirar seus candidatos para apoiar os dos liberaes (fevereiro de 1928).

Aquelles ensinamentos de Illitch já aqui ha dias foram transcriptos.

Mas vale a pena repetil-os.

Diz elle:

"A questão da campanha eleitoral para a segunda Duma, interessa fortemente neste momento o partido operario. Presta-se particular attenção aos "blocos", isto é, aos accordes eleitoraes temporarios ou permanentes da social democracia com outros partidos. A imprensa burgueza, cadete, trata por todos os meios de convencer os operarios da necessidade de um "bloco" entre sociaes democratas e cadetes.

Os sociaes democratas menchevistas se pronunciam uns a favor, outros contra. Os sociaes democratas bolchevistas se pronunciam contra, não admittindo accordos parciaes senão nos gráos superiores da campanha eleitoral. Nos gráos superiores, os accordos são indispensaveis e possiveis, sem prejudicar o partido, pois a luta em face das massas acabou".

Daquellas razões queremos destacar o seguinte trecho:

"Que vem a ser o B. O. C.? Trata-se de um "bloco", isto é, uma "colligação", uma "concentração" de grupos politicos — não de grupos politicos quaesquer, mas de grupos politicos de "operarios" e "camponezes". Que visa a politica do B. O. C.? Defendendo os interesses e as apirações das mais largas massas laboriosas, a politica do B. O. C. vis despertar a consciencia de classe dos trabalhadores em geral, unindo num só bloco, sob a hegemonia da vanguarda proletaria consciente, os operarios da cidade e do campo, os lavradores pobres, as camadas mais pobres e mais comprimidas de toda a população.

"Tudo isso quer dizer que a organização e a politica do B. O. C. excluem, tambem, por sua mesma natureza, qualquer especie de collaboração, ligação ou accordo com organizações politicas não operarias, nem camponezas. **Qualquer collaboração, ligação ou accordo, de ordem organica ou politica, com aggrupações politicas não operarias nem camponezas, significa, pura e simplesmente, a negação, a annullação do B. O. C. como tal. E' coisa, portanto, inadmissivel.**

"Assim, pois, o apoio offerecido ao Partido Democratico, sendo a negação e a annullação do proprio B. O. C. foi, politicamente, um desastre".

E mais adeante:

"O P. D. é, por conseguinte, o partido da confusão de classes — em beneficio da classe exploradora. Ora, a fundação do B. O. C. só se explica como factor de combate ao confusionismo politico, chamando a massa proletaria a fazer a sua propria politica, isto é, uma politica da classe independente."

Não comprehendiamos que no B. O. C. houvesse Azevedo Lima e Moura Nobre, fazendo uma politica sua, propria, contra a do mesmo Bloco.

Agora, vem Octavio Brandão e declara o seguinte ao "Correio da Manhã:

"O deputado Azevedo Lima é membro do Bloco Operario e Camponez, o que não succede com o sr. Moura Nobre, que pediu demissão do bloco".

Se Moura Nobre se desligou do B. O. C., elle o fez ou por discordar dos seus principios ou de sua disciplina.

Se elle o fez, saiu de uma classe para outra classe.

E se assim procedeu, não podia merecer, como mereceu, o apoio de nenhum membro do Bloco.

E elle mereceu o apoio de Azevedo Lima.

Azevedo Lima apoiando-o, apoiava a um tempo o Bloco e a politica contra o Bloco. Ficava a duas amarras. Estabelecia o **confusionismo** que o Bloco censurava aos camaradas do São Paulo.

Nem podia ser poupado pelo proprio Bloco. E elle o foi. A "Classe Operaria" atacou todos os candidatos fóra do Bloco. Não atacou, porém, Moura Nobre.

Transigia com esse **cadete**.

Fazia aqui o que havia condemnado em São Paulo.

E agora, com quem estará Azevedo Lima?

Com Moura Nobre ou com o Bloco? Com os dois, ao mesmo tempo, é que não é possivel.

Ha limites para os erros.

Impõe-se o expurgo do Bloco.

E' necessario que, dentro delle, cesse todo o **opportunismo**.

D. GUIROTAIN

REUNIÕES DE HOJE

— Centro Cosmopolita, ás 22 horas.
U. G. T. em Transportes Maritimos e Portuarios — festival campestre.
— Caixa Beneficente A. de C. dos Empregados em Hoteis, ás 21 horas.
— Associação dos Carpinteiros Navaes, ás 19 horas.
— União dos Operarios em Padarias.
— Grupo Musical de Cultura Social, ás 20 horas.

Convocações e communicações

CENTRO DOS EMPREGADOS EM FERROVIAS

De ordem da directoria levo ao conhecimento dos associados e interessados que, as entradas para novos socios isentas do pagamento de joia, terminarão no dia 15 do corrente; podendo os interessados aproveitar estes ultimos dias de opportunidade, inscrevendo-se na sède social á rua Senador Euzebio n. 252, sobrado, como o fizeram centenas de profissionaes do volante, durante os ultimos cinco mezes, procurando o amparo social que tão necessario lhes é na vida accidentada do volante, aliás do chauffeur — O presidente, Manoel Duarte.

UNIÃO DOS TRABALHADORES DO DISTRICTO FEDERAL

Convida-se aos srs. associados e leaders para comparecerem á assembléa geral extraordinaria amanhã 11 do corrente, ás 15 horas em ponto, afim de tratar-se de interesses geraes urgentes — O secretario geral.

UNIÃO GERAL DOS TRABALHADORES EM TRANSPORTES MARITIMOS E PORTUARIOS DO BRASIL

Rua Conselheiro Zacharias, 66 — Norte 2296 — Rio de Janeiro

Levamos ao conhecimento do proletariado, que o festival campestre foi transferido para hoje 10 de março do anno proximo.

Rio, 6 de 11 de 1928.

A Commissão.

CAIXA BENEFICENTE A. DE C. DOS EMPREGADOS EM HOTEIS

Grandioso festival

Promovido por uma commissão de associados desta Caixa, em homenagem aos directores que auxiliaram em sua mudança para a séde actual — 1927.

Realizar-se-á, hoje, 10 de novembro de 1928, em sua séde social, á rua do Cattete n°. 28, ás 21 horas, um grandioso festival para o qual convida todos os associados e pessoas gratas.

UNIÃO DOS OPERARIOS EM FABRICAS DE TECIDOS

Grande festival de solidariedade proletaria

A directoria da União resolveu promover para o dia 17 de novembro proximo, na séde da U. T. G. e A. T. I. M. sito á rua Frei Caneca n. 4, sobrado, um grandioso festival de solidariedade proletaria em beneficio da campanha encetada para a reorganização dos operarios da industria textil nesta capital e adjacencias.

CENTRO S. E BENEFICENTE DOS CARREGADORES DO D. FEDERAL

Séde á rua Senador Pompeu, 185 sobrado. Phone. Norte 6323

Aviso a todos os socios deste centro que vae ser feita a revisão de matricula, e por isso, pede-se a todos em atrazo, para se quitarem, das suas mensalidades até o dia 30 do corrente.

No caso contrario, não só perderão os seus actuaes numeros de matriculas, como as regalias sociaes a que todos os associados quites têm direito.

O 1° secretario, **Manoel Luiz do Nascimento.**

CENTRO DOS OPERARIOS EM PEDREIRAS

Aos camaradas e aos industriaes, levamos ao vosso conhecimento para o bom andamento do capital, assim como do trabalho, que os novos regulamentos, no que diz respeito ao pagamento começarão a ser executados hoje, 10 do corrente. — A commissão.

CENTRO COSMOPOLITA

Assembléa geral extraordinaria

De ordem da directoria são convidados todos os associados quites a comparecerem á assembléa geral extraordinaria, a realizar-se hoje, 10 do corrente, ás 22 horas, na séde social, á rua do Senado, 215-217.

A ordem do dia é: Continuação dos trabalhos da assembléa anterior: De accordo com o artigo 40°, paragrapho 1° dos estatutos sociaes, esgotados os trabalhos da ordem do dia, se ainda restar tempo, será tratada a questão das accusações feitas contra o secretario de trabalho Mario de Andrade. — Pela directoria, Americo Ferreira, secretario.

UNIÃO DOS ALFAIATES E ANNEXOS

Séde: rua Senhor dos Passos, 8-A

(Prolongamento)

São convidados todos os companheiros associados a comparecerem á assembléa geral ordinaria que se realizará na proxima segunda-feira, 12 do corrente, ás 19 horas e meia, em nossa séde social, afim de tratarmos de assumptos de muito interesse para a corporação em geral.

Teremos de estudar o meio mais efficaz para conseguirmos levar por deante a suppresão do imposto a que estão sujeitos todos os companheiros que trabalham no domicilio, pois até a data presente nada se tem conseguido da Commissão de Orçamento do Conselho Municipal.

Urge, pois, que os companheiros compareçam a esta assembléa, visto os motivos serem bastante sérios para a situação em que estão os citados companheiros.

O secretario geral.

COMITE' ELEITORAL DOS METALLURGICOS E MULHERES TRABALHADORAS

Convido os directores e directoras a se reunir amanhã, domingo, 11 do corrente, ás 16 horas, á rua da America, 56-A, para prestação de contas do ultimo festival e despesas do Comité pró B. O. C. na ultima eleição realizada no dia 28 p. p.

Assim como a todos os companheiros que ficaram com cartões para passar, do ultimo festival realizado no dia 29 p. p., a virem prestar suas contas.

Rio, 9|11|928

O secretario.

ALLIANÇA DOS OFFICIAES BARBEIROS E CABELLEIREIROS

Por motivo de força maior fica transferido para o dia 24, o grandioso festival que deveria ter logar á 14 do corrente.

A inauguração da escola nocturna ficou definitivamente marcada para o dia 1° de dezembro proximo.

Pede-se o comparecimento de todos os companheiros á assembléa geral extraordinaria que se realizará no dia 14 do corrente.

ASSOCIAÇÃO DOS CARPINTEIROS NAVAES

(Edificio proprio)

Rua da Harmonia, 65

De ordem do companheiro presidente esta associação reune-se em assembléa geral extraordinaria, para ouvir a leitura do parecer da Commissão de Finanças sobre o segundo balancete desta administração, ás 19 horas, hoje, 10 do andante, em sua séde propria á rua da Harmonia, 65, convidando para esse fim a todos os seus associados residentes no Districto Federal e em Nictheroy. — O 1.° secretario, João Benevenuto Sampaio.

O FESTIVAL DOS PADEIROS

Será realizada hoje, 10 de novembro, um grande festival em beneficio da fundação de uma escola para a classe, a qual tomará o nome de Escola 20 de Maio.

Programma do festival

1° — Conferencia pelo deputado sr. Azevedo Lima.

2° — Baile familiar que será animado pelo som do afinado jazz-band do centro dos Operarios em Calçados.

Todos ao festival que será iniciado ás 21 horas.

N. B. — A commissão vedará a entrada a quem julgar conveniente.

Aos camaradas que tiverem cartões a passar, avisamos que as contas serão prestadas até á vespera caso contrario, serão considerados passados.

Ingresso .... 2$000

A commissão executiva.

A' corporação.

Aviso — Ficou deliberado na assembléa realizada em 4 de setembro, que o ex-companheiro Antonio Casemiro fique sciente de que está prohibido de entrar na séde, no dia do festival ou outro qualquer dia, e boycottado de trabalhar nas casas que estão organizadas.

O FESTIVAL DO GRUPO MUSICAL DE CULTURA SOCIAL

Hoje, 10 de novembro, ás 8 horas da noite, realizará este grupo um importante festival em beneficio dos seus cofres sociaes, na sua séde, a praça da Republica, 56, 2° andar. Nenhum libertario deve deixar de comparecer a esse festival, prestando, assim, o seu concurso á obra de divulgação dos idéaes libertarios que o mesmo grupo vem realizando.

Do programma consta, além de uma conferencia, por um camarada, a representação do lindo drama do camarada R. G. Pacheco.

As folhas que o Thesouro pagará hoje

No Thesouro Nacional, serão pagas hoje, 10, as seguintes folhas do nono dia util: Pensões reunidas, de A a Z.

MARITIMAS

NO LLOYD BRASILEIRO

Movimento no pessoal official de bordo

A' ultima hora de hontem, a directoria do Lloyd resolveu, "por conveniencia de serviço", mandar transferir o sr. Pedro Meira Lima, de commissario do "Prudente de Moraes", para o mesmo cargo no "Almirante Alexandrino", que deixa hoje o nosso porto, rumo á Europa. O referido funccionario substitue o seu collega sr. Francisco José Alves que, segundo soubemos, por sua vez, occupará o cargo deixado pelo primeiro.

— O capitão Cunha que vem exercendo o cargo de 2.° comte. do "Pedro I" a chegar hoje ao porto, segundo informes seguros que obtivemos, vae ser promovido a comte. de um dos navios da empresa que fazem linha entre Matto Grosso e Montevidéo.

NÃO SOMOS NO'S A SO'S...

Os motivos "daquella secção" — Uma carta

Referindo-se a uma das muitas partes condemnaveis "daquella secção" de embarque que se installa no edificio do Lloyd, recebemos a seguinte e opportuna carta:

"Sr. redactor da secção Maritima. Saudações. — Permitti-me estas linhas: E' incrivel que a actual directoria do Lloyd, agora que tem mudada a secção de passagens para a séde central, não tenha tomado providencias no sentido de se afastarem da porta principal da mesma, os desempregados que diariamente estacionam ali.

E' lastimavel que se offereça aos nacionaes, e aos estrangeiros, ás senhoras e senhoritas que procuram a referida secção de passagens, o espectaculo deploravel a que ora apresenta o Lloyd, ali na sua porta unica e principal.

As obcenidades, as censuras, as polemicas na sua maioria, em calão baixo resôam, no local, aos quatro ventos, e, portanto, aos ouvidos de todos.

Não haveria um outro sitio melhor, mais hygienico, para se collocar o expediente dos desoccupados? — Vosso admirador atto. — Francisco Zello".

OFFICIAES VIAJANTES

Pelo "Baependy", para Montevidéo, partem hoje, os seguintes officiaes:

Comte. José M. Pequeno; capitão, Renato Socci; nauticos: Walter Castro, Edgard de Castro e Therencio Teixeira; chefe de machinas, José Coutinho; medico, dr. Roberto Monteiro Lopes; commissario, João Augusto da Silva; radios: Elias Gomes Egipto e Edgard Ferro; engenheiros machinistas: José de Góes, Emenigildo Miranda e Thalis Kerr; sub-commissario, João Augusto Silva e subdito, Pinto Coelho.

— Pelo "Duque de Caxias", para Manáos, partem hoje, os seguintes officiaes:

Comte. Arnaldo Muller; capitão Raymundo Araujo; chefe de machinas, Horacio Sheidman; commissario Adherbal Zamba; nauticos: Oswaldo Coutinho e Nemezio Vieira; engenheiros machinistas: Themistocles Fontoura e Luiz Fernando.

— Para Porto Alegre, pelo "Araçatuba", partem hoje:

Comte. Helmano Rocha; capitão Motta; commissario, Raymundo F. Pinheiro; medico, dr. Alfredo Franca; chefe de machinas, Orlando Queiroz; nauticos: João Antonio Borba, José Borges da Costa, Altamiro Ferro e Alfredo França; engenheiros machinistas: Antonio Negreiros, Manoel Vicente e Carlos Rosas; radio, José Machado.

— Para Europa, pelo "Almirante Alexandrino", partem hoje:

Comte. Tasso Napoleão; capitão, Shmitle; commissario, Pedro Meira Lima.

— Pelo mesmo navio, segue o sr. José de Andrade, activo e acatado auxiliar de camara do Lloyd Brasileiro.

MORPHOLOGIA GEOMETRICA

O sr. Adalberto Mattos, laureado esculptor e professor de desenho do Lyceu de Artes e Officios, deu-nos o

Professor Adalberto Mattos

prazer do offerecimento do seu livro "Morphologia Geometrica", que acaba de ser editado pela Papelaria Villas Bôas & Cia.

O professor Adalberto Mattos, destinando o seu livro ao uso dos alumnos do Lyceu e escolas primarias, evitou todas as explicações complicadas, que nem sempre estão ao alcance de serem comprehendidas pelos que iniciam o estudo de geometria.

Os quadros synopticos acompanhados das respectivas figuras geometricas que illustram esse livro de incontestavel utilidade, proporcionam a todas as pessoas, mesmo daquellas que nada conhecem do assumpto, o conhecimento, em poucas horas, das linhas em geral, da posição e relação das linhas, dos angulos, dos polygonos, dos triangulos, dos quadrilateros, dos circulos, das curvas usuaes e oval, aspiral e voluta, polyédros e solidos de revolução.

"Morphologia Geometrica", que constitue o estudo completo de uma importante disciplina em 14 edições, está dividido em duas partes — uma é a das figuras geometricas e outra é a dos solidos em geral.

JARDIM ZOOLOGICO

Aberto diariamente — Telephone V. 2532

INGRESSO - - - - - - 1$000

Amanhã, domingo — Festival Infantil.

Muitas diversões. Inauguração do Parque de AEROPLANOS

— A's 16 1|2 horas —

SORTEIO GRATUITO DE VALIOSOS BRINDES.

Concorrerão as crianças até 10 annos, que chegarem antes das 16 horas.

Distribuição de 3.000 brindes d' O Camizeiro.

As crianças entram gratis com este annuncio.

OS DECRETOS DE HONTEM NA PASTA DA VIAÇÃO

O sr. presidente da Republica assignou hontem, os seguintes decretos:

Na pasta da Viação — Sanccionando a resolução legislativa que regula a classificação das agencias dos Correios e dá outras providencias;

Autorizando a Rêde de Viação Sul Mineira a construir tres casas de turma, entre as estações de Soledade e Baependy, da linha da Barra do Pirahy;

Approvando orçamento, na importancia de 25:329$710, em substituição ao que foi approvado pelo decreto numero 18.201, de 9 de abril do corrente anno, para construcção de plataformas nas estações de Porto Velho e Villa Murtinho, da E. de F. Madeira-Mamoré;

Approvando o projecto e orçamento para a construcção de um posto telegraphico e respectivo desvio no kilometro 48 da linha de Sapucahy, da Rêde de Viação Sul Mineira;

Autorizando a construcção de dez casas de turma, entre as estações de Soledade e Sapucahy, na linha Sapucahy, da Rêde de Viação Sul Mineira;

Prorogando o praso concedido pelo decreto n. 13.266, de 6 de novembro de 1918, para a construcção, por parte da Companhia Estrada de Ferro São Paulo-Rio Grande, da nova estação de Curytiba;

Autorizando a construção de doze casas de turma, sendo sete entre Cruzeiro e Freitas, na linha tronco da Rêde de Viação Sul Mineira e cinco entre Freitas e Cambuquira, no ramal de Campanha, da mesma Rêde;

Approvando os projectos e orçamentos: para construcção de uma variante no kilometro 248, da linha de Barra do Pirahy, a cargo da Rêde de Viação Sul Mineira e para a construcção de um deposito de locomotivas, na cidade de Itajubá, por parte da referida Rêde de Viação;

Exonerando, a pedido, Oswaldo de Oliveira, de agente do Correio de Erial, em Minas Geraes; Rita Gomes de Azevedo, de agente do Correio de Grama, no referido Estado; Flavio Tavares da Cunha Mello, de praticante da Directoria Geral dos Correios; José Vieira de Carvalho, de agente do Correio de Estrella do Norte, em São Paulo; Sergio Avelino de agente do Correio de Itambacury, em Minas Geraes; Alexandrina Araujo, de agente do Correio de Riacho de Santa Anna, na Bahia; José Ignacio da Silva, de agente do Correio de Bomfim, em São Paulo; Romancina Pinto Bandeira, de agente do Correio de Villa Rubim, na capital do Espirito Santo;

Exonerando, por abandono de emprego, Leovegildo de Oliveira, praticante da Directoria Geral dos Correios; Arervulo Werneck Franco Genogfre, de 4° escripturario da Inspectoria Federal de Obras contra as Seccas;

Exonerando, os engenheiros João Fernandes Moreira e Ildefonso da Silva Dias, respectivamente, de engenheiro de primeira classe e de segunda classe do quadro permanente da Inspectoria Federal das Estradas, por terem declarado optar pelos cargos que vêm exercendo na Viação Ferrea do Rio Grande do Sul;

Transferindo para o cargo de engenheiro de segunda classe do quadro permanente da Inspectoria Federal das Estradas o engenheiro da mesma classe do quadro supplementar, Othon Alvares de Araujo Lima;

Promovendo: por antiguidade, a engenheiro de primeira classe do quadro permanente da Inspectoria Federal das Estradas o engenheiro de segunda classe Cesar Candido do Couto Cartaxo; por merecimento, a conferente de segunda classe da Estrada de Ferro de Sobral, o de terceira Anselmo Gomes; por antiguidade, a 4° escripturario da Central do Brasil o auxiliar de escripta Lucillo Grey Marques de Souza; por merecimento, a auxiliar de escripta, o escrevente da referida Estrada de Ferro José Lagden de Carvalho; a fiel de primeira classe do thesoureiro da Directoria Geral dos Correios, o de segunda Mario de Castro Pinto; a amanuense da Administração dos Correios de Goyaz, a auxiliar Juracy Nascimento Magalhães; a carteiro de segunda classe da Administração dos Correios do Pará, o de terceira José Moraes da Costa;

Declarando sem effeito a nomeação de Maria Noronha de Oliveira para agente do correio de Prolongamento, na Bahia, por não ter aceitado o referido cargo;

Promovendo, na Repartição Geral dos Telegraphos: a telegraphista de 4° classe, os de quinta classe, Agrippino Benedicto Nunes, Oswaldo Teixeira Tourinho, Antonio da Costa Leitão, Olavo Burlamaqui do Rego Monteiro, Libero Oswaldo de Miranda, Arlindo Octavio de Carvalho, Oscar Baptista Vianna, Odilon Sarvalho e Silva, José Vieira da Rocha e Antonio dos Santos Pereira;

Nomeando: praticantes da Directoria Geral dos Correios, as auxiliares de Wandeck e Lavina Fraelich; auxiliar de agencia postal de segunda classe nesta capital, a praticante Dolores Campos Dias; José Olyntho para fiel Directoria Geral dos Correios; auxiliar de segunda classe do thesoureiro da Administração dos Correios de Goyaz, o praticante interino pro-rata José Henrique da Veiga Jardim; o conductor de malas da agencia do Correio de Campanha, em Minas Geraes Eugenio Carvalho para carteiro de segunda classe da mesma Administração; o auxiliar de praticante da agencia do Correio de Correio de Campanha, Mucio Brandão para carteiro de segunda classe da referida Administração; o servente de segunda classe da referida agencia de Campanha, Luciano de Souza Rocha Filho para carteiro de segunda classe da mesma Administração; Gildasio Fontes para fiel de segunda classe do thesoureiro da Directoria Geral dos Correios; Eugenia Velasco Peixoto para ajudante da agencia postal de Antonio Dias, em Minas Geraes, e que já exercia interinamente; Ismenia Castro para agente do Correios de Arary, em Minas Geraes; Astrogilda de Lourdes Garcia para agente do correio de Ubatuba, em São Paulo; effectivando nos cargos que exerciam interinamente de engenheiros de segunda classe do quadro supplementar da Inspectoria Federal das Estradas os engenheiros Eugenio Alves da Costa Guimarães e Oscar Cox; o bagageiro da E. de F. Noroeste do Brasil, José Cavalcante para chefe de trem de terceira classe; o auxiliar de estação da E. de F. de Sobral, Izaias Liberato de Carvalho para conferente de terceira classe da mesma Estrada; Paulo Pires Westphalen para praticante da Administração dos Correios do Rio Grande do Sul;

Nomeando agentes do correio: Regino Marques Pereira para agente do correio de Pedra, em Minas Geraes e Ermelinda Franco Aguiar para a agencia de Caethé, no referido Estado, que exerciam interinamente; Rita do Amarante Brandão para a agencia de Peripery de Itaneira, no Piauhy; Celina Povoa de Campos para a agencia de Estrella, no Estado do Rio; e Maria Castello Brando de Souza para a agencia de Novo Nilo, no Piauhy, que exerciam interinamente; e para auxiliares de agencias: José Edgard Catão, para a agencia de Amparo, em São Paulo e Julia de Arruda Fernandes para a agencia de Jaboatão, em Pernambuco, que tambem já exerciam interinamente.

Forçados a trabalhar...

PARAHYBA, 9 (A. B.) — A Assembléa Estadual está realizando sessões diurnas e nocturnas, sob a inspiração do presidente João Pessoa, afim de evitar a prorogação da actual sessão.

Hontem foi votada uma lei que dá poderes ao governo para combater a saúva em todo o territorio do Estado.

AS IRRADIAÇÕES DE HOJE

RADIO SOCIEDADE DO RIO DE JANEIRO

13 horas — Hora certa. Jornal do meio dia. Supplemento musical até ás 13 horas.

17 horas — Hora certa. Jornal da tarde. Supplemento musical.

17,45 — Quarto de hora infantil pela srta. Stella Velloso.

18 horas — Informações commerciaes especialmente para o interior do paiz.

19 horas — Hora certa. Jornal da noite. Supplemento musical.

19,30 — Programma especial de discos "Homocord".

20 horas — Programma especial de discos "Polydor".

20,30 — Programma especial de discos "Brunswik".

21,15 — Musica ligeira e de dansa, pelo trio da Radio Sociedade do Rio de Janeiro.

NOTA — A directoria da Radio Sociedade do Rio de Janeiro, avisa a todas as pessoas inscriptas no curso de radio-telegraphia, que este curso foi suspenso até segunda ordem, para permittir a conclusão das installações da estação experimental da Radio Sociedade. Opportunamente serão avisados da reabertura do referido curso.

Das 13 ás 13.10 — Boletim commercial e noticioso.

Das 13.10 ás 14 horas — Programma de discos.

Das 16 ás 17 horas — Programma de discos variados e o programma especial de discos Brunswick.

Das 17 ás 17.10 — Boletim commercial e noticioso.

Das 19 ás 20.40 — Concerto da orchestra do Hotel Avenida sob a direcção do prof. Alcides Bonomino — Notas de interesse geral e discos variados nos intervallos.

Das 20.40 ás 20.50 — Boletim commercial e noticioso.

Das 21 horas em deante — Transmissão do salão nobre do Instituto Nacional de Musica do recital de piano das alumnas do prof. Luciano Gallet.

Nos intervallos numeros de musica pela orchestra do Radio Club do Brasil.

DISPENSA ALEXANDRE

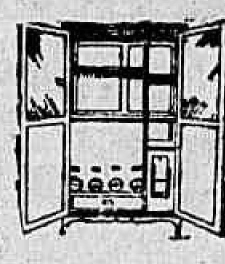

Movel para guardar generos alimenticios

Casa de Moveis e Tapeçarias

Martins Junior & C.

Andradas, 51 — Tel. N. 6787

UMA GRANDE OBRA HUMANITARIA

A CONSTRUCÇÃO DE UM HOSPITAL EM REALENGO

Os habitantes de Santa Cruz, o populoso suburbio, acabam de ter uma idéa cujos fins altruisticos deixam bem claros o sentimento de generosidade daquelle povo, composto, na sua maioria, de operarios.

Trata-se da construcção de um hospital na zona do Realengo, emprehendimento grandioso e indiscutivelmente não pouco dispendioso.

Dadas as difficuldades que existem hoje para se obter internações nos estabelecimentos hospitalares, já de si tão raros, e sempre com as suas dependencias superlotadas, é mais do que opportuna a idéa do pessoal de Santa Cruz.

Levado a termo, que seja, esse emprehendimento, Santa Cruz terá preenchido uma grande lacuna nas suas necessidades.

Para o proximo dia 18 foi organizado, pelas commissões encarregadas do emprehendimento, uma grande festival de caridade no estadio do 2° regimento de artilharia, em Santa Cruz, e em cujo programma, ainda não definitivamente organizado, figurarão cinco carreiras de cavallos, para civis, duas para militares, corridas de barreiras, corridas rasas, cabo de guerra entre as turmas do 2° regimento de artilharia e Corpo de Bombeiros, partidas de football entre os teams dos clubs Campo Grande, Realengo, Quintino e Engenho de Dentro.

Abrilhantarão os festejos as bandas de musica da Escola de Guerra, do Corpo de Bombeiros e do 1° regimento de infantaria.

A commissão de honra e recepção ás altas autoridades está assim constituida: srs. Julio Cesario de Mello, A. Santos Malheiros, Benedicto Teixeira Junior, Coriacco de Azevedo, Honorio Barreto, João Gualberto, padre Florentino Gomes, Norberto dos Santos, padre Florentino Gomes e Joaquim Corrêa Teixeira.

A commissão organizadora do festival compõe-se de directores dos clubs Congresso dos Furrécas, Progressistas, Democraticos, S. M. Francisco Braga, 24 de Fevereiro, Sportivo F. C., Oriente F. C., Ideal S. C., Esperança S. C. e Tiro 170.

Fazem parte da commissão sportiva os srs.: capitão José Corrêa Teixeira, Ismail M. Bulhão, Belmiro Pinto, Vasco Duarte Coelho, tenente Mario Passos e tenente Lara.

O sr. Adhemar Mello parte hoje para a Europa

Por motivo de sua partida hoje para a Europa, recebemos do consul Adhemar Mello o seguinte telegramma:

"Rio, 9 ("Diario Carioca") — Partindo amanhã pelo "Almirante Alexandrino", de regresso ao Porto, venho apresentar-lhe em nome da caravana Luso-Brasileira as homenagens da mais profunda admiração e sincero reconhecimento pelas inesquecíveis manifestações de carinho com que foi ella distinguida.

Pessoalmente offereço os meus fracos prestimos na hospitaleira cidade onde procuro servir com modestissimo limite a minha missão official de nossa estremecida patria. Attenciosamente. (a) Consul Adhemar Mello".

CAVALEIRO

O melhor moscatel de Setubal

Electro-Ball

R. Visconde do Rio Branco, 51

HOJE — 14 horas — HOJE

Um esplendido torneio sportivo em 20 pontos

JULIO-NILO (Azues) versus DURALDE-OSCAR (Vermelhos)

—:— NO CINEMA —:—

MÃE

Um empolgante drama, em oito actos, filmado por BELLE BENNET

Variados Programmas — NO

Electro-Ball

R. Visconde do Rio Branco, 51

Loteria da Capital Federal

Principaes premios de hontem:

40471	20:000$000
5587	3:000$000
13469	2:000$000
62481	1:000$000
53734	1:000$000

A.	0471
M.	742
R.	111
S. (grupo)	21

NO ANTIGO:

8334

PARA INVERTER:

9562

O APPENDICE DA DICTADURA POLICIAL

DEBATES, NO SENADO, EM TORNO DO PROJECTO QUE DISPÕE SOBRE O COMMERCIO E USO DE TOXICOS

Entrou hontem em 3° discussão, no Senado, com as emendas offerecidas pelas commissões de Constituição e Justiça e de Saude Publica, o projecto da Camara que dispõe sobre o commercio e uso de toxicos e assistencia social aos toxicomanos.

Nessa proposição, como se sabe, foram encaixados dispositivos absurdos, complementares da famosa dictadura policial e, segundo dizem, arranjados no gabinete do sr. Coriolano de Góes, chefe de policia. E para profligal-os usou da palavra o sr. Antonio Moniz, que pronunciou longo discurso de critica estribada em argumentos irrespondiveis.

Começa o representante da Bahia dizendo que, se outras razões não houvessem, as referencias feitas ao seu voto em separado, pelas commissões de Saude Publica e Constituição, bastariam para determinar sua presença na tribuna.

Reconhece a necessidade de ser melhorada e completada a lei sobre o commercio e o uso dos toxicos de natureza analgesica ou entorpecente, bem como que o projecto da Camara que a isso se propõe, é merecedor da approvação do Senado. Póde ter erros, é natural que os tenha, mas não resta duvida que o seu intuito é apparelhar o poder publico para combater com exito a taxicomania, cuja nocividade salienta.

Trata da iniciativa deste projecto, lembrando a acção que nella teve o ex-chefe de policia Carlos Costa, promovendo uma reunião de profissionaes competentes para organizal-o.

Diz que o trabalho da Camara, de que foi relator o então deputado Clementino Fraga, cerceia o commercio de substancias toxicas, restringe ás pharmacias a faculdade de venda para o consumo publico, reduz essa mercancia a doses therapeuticas, pune com severidade os infractores e cria uma rigorosa fiscalização judicial e sanitaria para a fiel observação dos dispositivos legaes.

O senador bahiano, pois, não teria duvida em assignar o parecer da commissão de constituição, favoravel ao referido projecto, se não fossem tres das emendas que aquella commissão suggeriu, evidentemente contrarias aos principios liberaes que sempre defendeu e deturpadoras do pensamento que presidiu á feitura do projecto.

Seu voto em separado é uma condemnação formal a taes emendas. Não se illude sobre a sua sorte. Sabe que ellas serão approvadas porque a questão está fechada em seu favor. Mas o orador cumprirá o seu dever.

A emenda dá á policia a competencia para o fechamento dos estabelecimentos que vendam toxicos. Verdadeiro absurdo, pois, trata-se de um assumpto pertinente á esphera da saude publica, em que a policia só deve intervir quando por essa requisitada.

Salienta o orador a divergencia entre os pareceres da commissão de Saude e o da de Constituição.

O da primeira só admitte a intervenção originaria da policia quando se trata de estabelecimentos não licenciados para o commercio e uso dos toxicos, accrescentando que para as autoridades "seria um contrasenso".

O da segunda não faz esta distincção. Entrega todos á policia. Entretanto, esta só tem que vêr com o facto no caso de desobediencia á ordem da autoridade sanitaria e se esta reclamar o seu auxilio.

Allegam os defensores da emenda que se houver excesso da policia resta o recurso ao poder judiciario.

O orador lembra que a lei da dictadura policial extinguiu o interdicto possessorio para as deliberações do chefe de policia, com a aggravante de serem considerados prevaricadores os juizes que o concederem.

E' bem verdade, diz o sr. Antonio Moniz, que confiamos plenamente no bom senso e na honestidade da justiça brasileira, que não dará vida a semelhante dispauterio.

Passa a occupar-se da emenda da com. de Const., que attenta contra o segredo profissional, determinando que as revelações sobre toxicomanos feitas á Saude Publica, sob aquella reserva, sejam communicadas á policia.

Allude á deontologia medica, recordando o esforço despendido pelo saudoso e erudito professor Oscar Freire para sua efficiencia entre nós.

Não vê para que aquella notificação á policia. A hygiene precisa della para reprimir o mal, curando os intoxicados. Mas a policia nada tem que ver com isso, a não ser que se queira conceder-lhe attribuições para intervir tambem nos diagnosticos e tratamentos. A policia, dizem os defensores da medida, terá no toxicomano um roteiro afim de prevenir a continuação do commercio clandestino de toxicos e a contaminação do mal.

Mas, pondera o representante da Bahia, o raciocinio está errado. Primeiramente é impraticavel a fiscalização dos intoxicados tão grande o seu numero. Seria preciso a creação de um corpo especial de agentes.

Depois o intoxicado não é um criminoso para estar sob a vigilancia da policia, não prevalecendo o argumento da contaminação por infecção, porque é pela imitação que elle se dá.

O toxicomano está sujeito á politica sanitaria e não á policia administrativa.

Por fim manifesta-se o orador contra a expulsão de estrangeiros pela policia; sem intervenção do poder judiciario, o que degenera em abuso. A respeito desenvolve forte argumentação. Quer a expulsão do estrangeiro que mercancia com toxico, mas por via judiciaria, depois do processo como na Inglaterra e em varias outras nações cultas.

Conclue o orador dizendo que a approvação das emendas da commissão de Constituição, reduzem o faustoso Departamento da Saude Publica a uma repartição subalterna da chefatura de policia, sujeita aos caprichos de qualquer commissario voluntarioso.

Seguiu-se na tribuna o relator da materia, sr. Aristides Rocha, que argumentou ao seu modo em defesa do seu parecer, isto é, das medidas que constituem o appendice da dictadura policial.

O sr. Antonio Moniz replicou, e a discussão do projecto ficou adiada por não haver mais numero para proseguir a sessão.

Quando uma pequena quer..."

"Metro - Goldwyn - Mayer", muito felizmente, tem realizado, ultimamente, magnificas versões cinematographicas de peças famosas e de novellas das mais sensacionaes. "The Trail of 98", por exemplo, a famosa novella de Service, foi recentemente terminada em Culver City, desempenhada por Dolores Del Rio, numa das suas mais vibrantes interpretações. "Le Madonne des Sleepings", o magnifico romance de Maurike Dekebra, está em plena filmagem, sendo interpretado por um seductor elenco... e "Dans sa candeur Naive", a fina e deliciosa comedia de Jacques Deval, o magnifico autor de "Beaute", tambem obteve as honras de ser levado á linguagem do "ecran", pela conceituada productora.

"Dans sa candeur naive", através a versão que della fez a Metro - Goldwyn - Mayer, é "The Cardboard Lover", que como titulo em portuguez é precisamente — "Quando uma pequena quer...", a deliciosa interpretação que Marion Davies, Nils Asther e Jetta Goudal, vão fazer, segunda-feira, no Rialto.

Vae ser uma delicia, um encantamento, um prazer elegantissimo, refinado, para um grande publico. O film tem coisas admiraveis. Tem uma jovialidade finissima, maravilhosamente elegante, burilada em subtilezas e detalhes encantadores... Marion Davies... Nils Asther... Jetta Goudal... Um desenrolar de prodigiosos scenarios... Um "flirt" delicioso, que Marion e Nils vivem á maravilha...

Concurso Quem

INSTITUIDO PELA "METRO GOLDWYN MAYER DO BRASIL" E O "DIARIO CARIOCA" EM COMBINAÇÃO COM O "PARC ROYAL" E A CASA PAUL J. CHRISTOPH CO.

RESUMO CLARO E SUCCINTO DAS SUAS CONDIÇÕES — RESENHA DOS PREMIOS

Para orientar grande numero de pessoas que não leram, das vezes anteriores, as condições do Concurso "Quem ?", repetimol-as hoje aqui, fazendo-o em menor espaço, mas de modo completo, fixando todos os detalhes necessarios, que devem ser observados por quantas pessoas desejem candidatar-se á victoria em tão sensacional "contest".

Qualquer pessoa, de qualquer sexo ou edade, poderá tomar parte neste concurso, mas absolutamente isso não é permittido a pessoaes que tenham directa ou indirectamente relações com a cinematographia, ou, sejam parentes de quem se occupe nesses misteres.

O motivo do Concurso "Quem ?", reside na particularidade de serem declarados os nomes e "qualificativos" de todos os artistas da Metro Goldwyn Mayer, que, nas cinco "series de enygmas" que o compõem, apparecem mascarados ou disfarçados. Cada "serie de enygmas", que se concentra em um pequeno rôlo de film em que os artistas assim apparecem, será exhibido no Cinema Rialto, durante uma semana, a começar da proxima segunda-feira, dia 12 quando aquelle cinema apresentará a "serie de enygmas" n° 1. Nessa "serie" apparecem cinco artistas, disfarçados. O publico, com facilidade, declarará os seus nomes, servindo-se do "coupon" especial para esse fim, que o "Diario Carioca" começará a publicar no dia 13. Além disso — e isso é obrigatorio — é necessario imaginar um "qualificativo" para cada artista. Exemplo : o "qualificativo" até hoje estabelecido para Lon Chaney, — é "o homem das mil faces". Norma Shearer tem sido — "a mais querida". Mas é preciso que todos os qualificativos enviados sejam, ineditos, novos, da autoria do concurrente. E a "Metro Goldwyn Mayer" passará a ter todos os direitos sobre esses "qualificativos".

E' necessario, pois, declarar os nomes dos artistas que apparecem, bem como não deixar, absolutamente, de lhes dar "qualificativos". E é obrigatorio, para poder constar no julgamento, attender a todas as cinco "series de enygmas".

O Rialto apresentará a "serie de enygmas" n° 1 na proxima segunda-feira. Na outra segunda-feira, dia 19, apresentará a "serie de enygmas" n° 2, passando a n° 1 a ser exhibida tambem durante uma semana, no Ideal. O "Diario Carioca" logo que seja preciso, passará a publicar diariamente informações sobre os cinemas que estão exhibindo as "serie de enygmas", afim de orientar todas as pessoas interessadas, pois é natural que emquanto no Rialto a "serie de enygmas" numero 3, por exemplo, já tenha sido util ás pessoas que frequentam aquelle cinema, no bairro da Tijuca já seja tempo de todas as pessoas interessadas, naquelle bairro, saberem que os cinemas do mesmo vão apresentar a "serie de enygmas" em tal e tal dia.

Logo que um "coupon" esteja attendido devidamente, a pessoa concurrente deverá remettel-o para o Rialto ou para a redacção do "Diario Carioca". A' medida que o Rialto apresenta uma nova "serie de enygmas", o "Diario Carioca" publicará o respectivo "coupon", e na redacção deste jornal, encontrarão sempre os interessados os "coupons" mesmo se tratando de numeros atrazados.

Os "coupons" (que devem ser remettidos ao seu destino logo que sejam attendidos pelos concurrentes, integralmente) devem ser assignados com o proprio nome e com a declaração do endereço authentico.

A publicação dos "coupons" no "Diario Carioca" será ininterrupta, e em caso de serem necessarios numeros atrazados deste jornal, para esse fim, os concurrentes poderão procural-os nesta redacção.

— "Quando você quer... quer mesmo, hein pequena ? !". Sally (Marion Davies) gostava a valer de André (Nils Asther). "Quando uma pequena quer...", no Rialto, vae deliciar uma porção de gente

A SESSÃO DE HONTEM DO SENADO

UM PROJECTO NOVO E A VOTAÇÃO DO ORÇAMENTO DA AGRICULTURA, EM 2° TURNO

Esteve animada a sessão de hontem do Senado, em cujo inicio foi considerado objecto de deliberação um projecto de lei autorizando o Poder Executivo a modificar o Serviço de Saude da Policia Militar do Districto Federal, dando-lhe organização similar á do Corpo de Saude do Exercito.

Na primeira parte dos trabalhos nada occorreu, mas a ordem do dia começou logo com debates em torno do orçamento da Agricultura, com emendas de segundo turno relatadas pela Commissão de Finanças. Falaram sobre a materia os srs. Paulo de Frontin e Pedro Lago, o primeiro criticando o parecer dessa commissão e o segundo justificando-o, como relator. Em suas considerações, o representante carioca se manifestou contrario a algumas das emendas propostas pelo sr. Lago, reduzindo verbas, pois a seu ver isso redundaria no sacrificio da verdade orçamentaria, uma vez que os serviços do Ministerio da Agricultura se desenvolviam e essa reducção daria logar á abertura de creditos supplementarem. Por fim, s. ex. retirou, promettendo renoval-as na terceira discussão, as emendas de sua autoria, supprimindo as verbas "Exercicios Findos" e "Serviços Industriaes".

O projecto orçamentario foi approvado, votando-se as emendas de accordo com o parecer, excepto as duas retiradas pelo sr. Frontin e duas outras que tambem retiraram os respectivos autores, srs. Olegario Pinto e Corrêa de Brito.

Houve, a seguir, novos debates, de que nos occupamos em outro logar, sobre o projecto relativo ao commercio e uso de toxicos, a respeito do qual falaram os srs. Antonio Moniz e Aristides Rocha ficando adiada a discussão da materia, em ultimo turno, por falta de "quorum" para proseguimento dos trabalhos, conforme se verificou pela chamada, a pedido do sr. Paulo de Frontin, que tambem allegava o adiantado da hora.

Como será festejado o anniversario do Brasil Kennel Club

O Brasil Kennel Club festeja hoje o sexto anniversario de sua fundação. Associação de iniciativa inteiramente particular, sem estimulo de qualquer natureza, tem, entretanto, levado uma vida de trabalho intenso e fecundo, vencendo com os mais nobres intentos, honrando a tradição de seu nome e observando estrictamente o programma de seus Estatutos.

A exposição canina que se realiza amanhã, no campo do Club de Regatas do Flamengo, á rua Paysandu', gentilmente cedido pela sua directoria, tem despertado o mais vivo interesse e sympathia em todas as nossas rodas sociaes, sendo de esperar por um dia inteiramente dedicado ao cão, attraindo grande concurrencia á bella praça de sports do rubro-negro.

As inscripções, para todas as raças, serão encerradas hoje á noite, na secretaria do Kennel Club, á rua Buenos Aires, 242, onde os ingressos estão, desde já, á disposição do publico.

Um bilhete branco de hontem

Vale dois contos de réis e um outro de hoje, nas mesmas condições, que poderá valer 10:000$000! tem o numero 15.226 da Loteria da Capital Federal extrahida hontem e está pelo sorteio da loteria inteiramente branco, porém, o "Ao Mundo Loterico" — rua do Ouvidor, 139, criando os dois numeros em cada bilhete, fez imprimir em tinta vermelha, naquelle bilhete o n. 40.471 que foi premiado com a sorte grande — eis porque vale a bella quantia de Dois contos de réis, que será o maior prazer para os donos do "Ao Mundo Loterico" de effectuar o immediato pagamento. Hontem, ainda, foi um dos dias de maiores pagamentos de sortes grandes — pois da loteria de ante-hontem coube a dois operarios sapateiros, que ali receberam o n. 15.480 premiado com 100:040$000, são elles os srs. Emilio Panario, residente á rua General Caldwell, 172, e Pelagio Rodrigues, residente á rua Senador Pompeu, 65, e finalmente o sr. Adriano F. de Carvalho, empregado do Café Papagaio da rua Gonçalves Dias e residente á rua das Partilhas, 80. Tambem foram pagos os bilhetes inteiros ns. 5.501 premiado com 10:040$000, bem como o de n. 3.110 premiado com 2:000$000, todos da mesma loteria e que se acham expostos nos seus felizardos balcões. Hoje — 100:000$000 por 10$, meios 5$, fracções 1$, dezenas seguidas ou sortidas a 100$, com direito aos dois numeros em cada bilhete e ainda os finaes duplos até ao 11° premio. Na proxima terça-feira, uma extraordinaria innovação nos enveloppes "Mascotte" com "parallelas". — 3 sortes grandes no total de rs. 250:000$000 por 54$400 e os sem "parallelas" 2 sortes grandes, 50:000$000 por 4$400. Natal — 500 e 200 Contos, nos dias 22 e 21 respectivamente, tradicionaes planos annuaes — todos com dois numeros em cada bilhete e ainda o direito aos finaes duplos até ao 11° premio. Só no 139 da rua do Ouvidor.

Nos nossos cinemas

ODEON:

"Deve ser amor", com Colleen Moore, producção da First National, apresentada pelo Programma Serrador e "Revista Odeon".

CAPITOLIO:

"O jardim do Eden", com Corinne Griffith e Charles Ray. Producção da United Artists Corporation.; "Paramount Jornal", n. 14-19 e "A barca do Pirata", desenho animado.

IMPERIO:

"Um reporter de saias", com Bebé Daniels e Neil Hamilton. Producção da Paramount. Paramount Jornal n. 13-20 e "Exposição de bebés". Desenho animado.

GLORIA:

"Deus, homens e féras", com Ellen Kuerti, Programma Urania "O rouxinol da ribalta", comedia.

PATHE'-PALACE:

"A liberdade da imprensa", drama, com Lewis Stone e Marcelline Day e "Forasteiros em Paris", comedia, com George Sydney e Farrel Mac Donald. Producções da Universal Jewel.

Central — Na téla:

"Um marido em apuros", com Harry Langdon. Producção da First National.

PARISIENSE:

"Tristão e Ysolda", adaptação cinematographica da opera principal de Wagner. Programma V. R. Castro.

RIALTO:

"Os fuzileiros", com Lon Chaney, William Haines, Eleanor Boardman e Carmel Myers. Producção da Metro Goldwyn Meyer.

PATHÉ:

"Fructos da Epoca" com Maria Alba. Producção da Fox Film.

IDEAL:

"Dectetives" da M. G. M., com Karl Dane e George Arthur e "Milagres da Fé" da First National, com Alex B. Francis.

IRIS:

"Casamento a praso fixo", com Esther Ralston, da Paramount e "Corcel arabe", com Barry Norton, da Fox Film.

MEM DE SA':

"Cantando vem, cantando vae", com Richard Dix, producção Paramount e "Escravo do Vicio", producção Fox, com William Russel e Virginia Valli

CINE-THEATRO REPUBLICA:

"O mundo perdido", com W. Beery e Bessie Love film campeão do Programma Serrador; "Sangue por gloria", com Dolores del Rio, producção da Fox e "Revista Odeon" n. 13.

CINE-THEATRO CENTENARIO:

"A filha do czar", com Eve Southern, Programma Serrador "Noite romanesca", com Constance Talmadge, producção da First National, apresentado pelo Prog. Serrador.

THEATRO LYRICO:

"Como explicar ao meu filho". Programma Kaufmann.

LIVRARIA ALVES

Livros collegiaes e academicos.

RUA DO OUVIDOR, 166

As attracções do Cine-Theatro Central

Fiél ao seu programma de offerecer, continuadamente as melhores attracções ao publico carioca, a empresa do Cine-Theatro Central vem de fazer estréar em sua elegante casa de espectaculos na Avenida Rio Branco, dois numeros que se podem classificar de sensacionaes, fornecidos pela "South American Tour".

E assim as premiou, com os seus applausos, a platéa sempre cheia daquelle cine-theatro, porque, realmente, são dignos de verdadeiras ovações os "Ralph e Leo" e "Miss Gilberts" que são os artistas a que nos referimos.

Os primeiros, acrobatas que alliam á intrepidez de trabalhos arriscadissimos, a curiosidade de executarem, ao mesmo tempo, varias musicas em violinos, são dos que plenamente justificam o renome de que são portadores.

E' um numero que enthusiasma, mas não enthusiasma menos, pela delicadeza que é todo o seu conjunto, o de "Miss Gilberts", uma artista finissima e elegante, que transforma o palco num lindo pombal, depois de fazer com que varios pombos, pacientemente amestrados, executem difficeis trabalhos, que impressionam, sobretudo, por sua nitidez e elegancia.

Está de parabens a empresa do Cine-Theatro Central.

EXCELLENTES VENCIMENTOS

terá quem souber proficientemente a tachygraphia Matriculem-se na Escola Remington, á rua Sete de Setembro, 67

Se eu tivesse certeza de que me amarias sempre...

A's cinco, quando elles se encontraram na casa de chá elegante, no cabaret moderno onde os pares tumultuavam ao som do jazz, ella lhe disse, respondendo ao convite velado do que lhe era feito: "Se eu tivesse certeza de que me amarias sempre, não teria duvida em te acompanhar". Daquelle convite velado, porém, ao juramento, ia bem pouca distancia e não tardou muito que os dois partissem, caminho do que lhes parecia a ventura, ella fugindo á casa paterna e elle pensando poder edificar, com os seus magros recursos, um ninho onde os dois vivessem.

Depois .Depois veiu a desillusão, o despertar amargo, a passagem violenta do sonho para o pesadelo, da ventura para a tristeza. E a vida, para elles, soffreu uma mudança brusca, uma mudança tragica. Tudo por causa daquelle encontro ás cinco horas, na casa de chá. E' esse o romance que a Paramount nos dará brevemente no Imperio, apresentando a "Entrevista das cinco", um bello film com Barbara Bedeford.

Dr. Oscar Soutello - Assist. da Faculd. de Med. do Rio de Jan. — Partos e Doenças das Snras. Res.: Rua Pereira da Silva, 38 — Ph., B. M. 0349. Cons.: Rua Assembléa, 20, 1.° andar. Phone Central 5706, das 4 ás 6 horas.

VARIZES-HEMORRHOIDAS

Doenças dos intestinos, hemorrhoidas e suas complicações. Installações especiaes para tratamento das varizes. Diathermia — Alta frequencia — Infra-vermelho. — Dr. Civis Galvão — Consultas das 3 ás 6. Assembléa, 36. — (Rep. Perú') — Res.: Tel. C. 2111.

O grande erro, segunda-feira, no Central

E' um film de plena actualidade. O thema é o grande erro das mulheres, o erro que inconscientemente praticam e cujas consequencias soffrem durante uma existencia inteira.

O amor, que é a molla real da vida, que é a alma do mundo, mal conduzido, mal empregado, resulta num erro tremendo, de funestas consequencias. E a mulher que busca a felicidade encontra apenas a desillusão, a desgraça, e ás vezes a morte.

A mulher de hoje soffre grandemente a tentação desse erro. A vida de prazeres, o luxo, a vaidade a levam a praticar a falta que mais tarde expiam cruelmente. Para reconduzil-a ao bom caminho, para afastal-a da senda fatal, livro e livros se escrevem, mas em nenhum talvez se explore o assumpto com maior intensidade, maior verdade que em "Had Hour", uma das obras primas da grande escriptora americana Elinor Glynn.

Esse livro de enorme alcance social, a First National, no intuito de o divulgar melhor, o transportou para o cinema, produzindo uma bellissima pellicula, cujo titulo em portuguez é "O grande erro", que o Central exhibirá depois de amanhã.

E' a historia de uma moça moderna, de uma dessas mariposas do luxo, que mais cedo ou mais tarde queimam as azas ao fogo da desillusão. Mas é uma historia tão empolgante, que cala fundo na alma do espectador, alcançando talvez o fim a que se destina.

APRENDIZES DE CALÇADO

Aceitam-se aprendizes para machinas de calçado e costura. Paga-se bem. Avenida Pedro II, 224. Fabrica de Calçados.

Dominarei sozinha o homem que vocês tanto temem

Aquelle homem era um touro na força, um hercules no physico, um dominador na vontade. Junto delle, ao lampejo do seu olhar, todos se sentiam pequenos, amesquinhados, reduzidos, como se a sua figura, a sua vontade, o seu olhar, tivessem o dom de paralyzar nas criaturas todas as energias e todas as aspirações. Não havia quem o pudesse olhar fixamente sem experimentar que da sua pessoa se desprendia um effluvio estranho, incomprehensivel, mysterioso, capaz de vencer ainda mesmo os mais fortes.

Pois, falando daquelle homem, falando daquelle a quem todos temiam, vendo que os seus companheiros se apavoravam á idéa de ter que lutar com semelhante antagonista, a mulher, fraca e quasi insignificante, teve uma phrase que immobilizou a todos: "Dominarei sózinha o homem que vocês tanto temem". Os que a ouviam boquiabriram-se. Não era possivel aceitar semelhante idéa, não era possivel tomar como verdadeira aquella promessa que se diria antes filha de insensatez ou da bravata. A mulher devia falar por inconsciencia, por não conhecer o homem de quem falava.

Ella saiu, decidida e audaciosa, da sala pequena onde os companheiros ficavam, mudos e medrosos, a esperar o resultado da empresa nunca imaginada. E dias depois, na mesma sala acanhada e escura, onde haviam homens que olhavam medrosamente com a respiração suspensa, a mulher entrou, acompanhada pelo colosso de força e de vontade, que se havia feito seu escravo.

De que elementos se servira ella para conseguir, aquella submissão absoluta ? Como pudera a sua vontade de mulher vencer a vontade daquelle hercules, fazendo-o docil, conduzindo-o até mesmo para longe do caminho da honra, por elle sempre respeitado ? Era esse o segredo admiravel da mulher. E' esse o segredo que Evelyn Brent, a encantadora "estrella" da Paramount, desvendará a quem fôr ao Capitolio, a partir de segunda-feira, ver "O super homem", o grande film de George Bancroft que a Paramount vae exhibir.

O programma de segunda-feira, no Iris

Um bom programma promette para segunda-feira o Cine Theatro Iris.

Na tela, vae exhibir "Devoção", 7 actos bellos, da Paramount, com Dudolp Sildkraut, e mais "Frutos da época", uma producção de grande alcance social, da Fox, com Lionel Barrymore.

Dois films, num só programma

Dois films num só programma promette para segunda-feira o Cinema Ideal. Um é "Os fuzileiros", a nova obra prima da Metro Goldwyn Mayer, com um elenco de estrellas a cuja vanguarda apparece Lon Chaney, o maior dos artistas caracteristicos. O outro é "Dois sabidões e um canudo", impagavel comedia em 7 actos da Paramount, com Chester Conklin e W. C. Fields.

20$000 por mez, lotes de terreno de 10x40, sem entrada nem juros, com agua e luz, planos, construcção livre, a 50 minutos do Rio estação de Mesquita, E. F. C. B., entre Nilopolis e Nova Iguassú. Com Ernesto Faro, no local, todos os dias das 8 ás 17 horas. Materiaes em prestações 150 casas construidas em 3 mezes. — Breve, sorteio de uma casa.

Soam os guizos... chega o palhaço!

Depois de amanhã tambem chegará ao Gloria a pellicula do "Programma Urania", intitulada "Por que choras, Palhaço?" em que apparece, na principal figura masculina, o consagrado artista allemão Goesta Ekman, de saudosa recordação no papel de "Dr. Fausto".

Em "Por que choras, Palhaço?" a interpretação de Ekman é vivificada por um thema muito emocionante, como seja a vida intima de um clown que, em relativo pouco tempo, passara de esposo venturoso ao mais desgraçado dos maridos. Trahido pela companheira no lar e na arena do circo, cedeu ao vicio da embriaguez para afogar as magoas que lhe maltratavam o coração. O papel de Daisy Higgins, a infiel e ingrata, foi confiado á linda estrella allemã Karina Bell que se apresenta pela primeira vez num film do "Programma Urania" num desempenho muito interessante e commovedor. Ella, talvez inconscientemente, quebrara a fidelidade conjugal seduzida pelo demonio do luxo da Cidade-Luz, mas, coitada, pagou bem caro a sua leviandade. Collaboram tambem nesta producção os seguintes artistas: Maurice de Féraudy, Kate Fabian, Robert Schmidt, Erik Bartner e Edmonde Guy. Esta actriz franceza encarnando uma mundana parisiense tem um feliz desempenho. Além da parte de technica artistica, "Por que Choras, Palhaço?" mostra-nos uma linda e empolgante exposição de modas num modernissimo atelier parisiense cujos scenarios são uma verdadeira delicia para os olhos das gentis cariocas.

O PROJECTO QUE FIXA AS FORÇAS NAVAES PARA 1929 ESTA SENDO MODIFICADO NO SENADO

Esteve, hontem, reunida a Commissão de Marinha e Guerra, do Senado, perante a qual o sr. Lauro Sodré relatou as duas emendas offerecidas em plenario á proposição que fixa as forças navaes para 1929. S. ex. destacou para projecto em separado uma dellas — a que regula a situação dos pharmaceuticos da Armada nomeados chimicos do Serviço Analytico — e apresentou substitutivo á outra, que manda continuar o reginen actual, a respeito do fornecimento de fardamento.

Proposta pelo sr. Felippe Schmidt, foi aceita uma emenda destacando tambem para projectos especiaes, afim de serem convenientemente e opportunamente estudados, os dispositivos do § unico do artigo 5° e os do artigo 11° da proposição. O referido paragrapho dispõe que as vagas existentes de aspirantes a commissarios serão preenchidas por concurso, que o Poder Executivo regulamentará, e o art. 11° diz que perdem as vantagens e direitos de engajamento e reengajamento os sargentos e cabos reprovados duas vezes no exame de admissão á matricula nas escolas Auxiliar Especialista e de Sub-Officiaes, bem como os reprovados nos cursos dessas escolas e os que não quizerem assignar o compromisso regulamentar.

A ultima reunião do Partido Democratico do Districto Federal

Na ultima reunião do Directorio do P. D., além das noções já publicadas sobre as eleições de São Paulo e desta Capital, foi ainda resolvido o seguinte:

1°) Realizar ainda este mez, se possivel, a eleição do Directorio de S. Christovão e preencher, por eleição, as vagas do Directorio do Meyer;

2°) Reunir, logo que estejam nomeados os representantes dos differentes directorios já constituidos por eleição directa, o Congresso Geral do Partido que elegerá o Directorio Central e modificará alguns pontos da lei organica, que a pratica aconselha. Para o estudo destas modificações foi nomeada uma commissão composta dos srs. professor Domingos Cunha, Paulo de Castro Maya e Frederico Coutinho.

3°) Organizar commissões technicas constituidas por membros do Conselho Deliberativo para auxiliar o trabalho dos representantes do Partido no legislativo;

4°) Intensificar os serviços de alistamento.

Licenciados na Guerra, para tratamento da saude

Pelo ministro da Guerra, por actos de hontem, foram licenciados, para tratamento de saude: por 1 mez, Manoel Batalha, servente do Laboratorio C. P. Militar; por 3 mezes, Cndido de Cerqueira Lima, inspector do Collegio Milita rdo Rio de Janeiro. Antonio Adalberto Drummondd, Godofredo José de Carvalho, operarios do Arsenal de Guerra desta Capital e da Intendencia da Guerra; Domingos José Pereira, servente da Directoria do Material Bellico; por 6 mezes, Manoel Mariano da Silva, auxiliar da Fabrica de Cartuchos e Artefactos de Guerra, Argemiro Antonio de Miranda, José Ignacio da Silveira, operarios do Arsenal de Guerra desta Capital e da Intendencia da Guerra; Sebastião José Gonçalves, servente da Intendencia da Guerra; por 1 anno, a Rodolpho Alexandrino de Araujo, encaixotador do Laboratorio Chimico Pharmaceutico Militar; João Antonio do Carmo, servente da Fabrica de Cartuchos e Artefactos de Guerra.

NÃO VACILLE,

hoje mesmo procure a

CASA RIVER

Calçados finos, modelos exclusivos da Casa, chapéos dos melhores fabricantes, novos typos.

Meias, bengalas, etc., preços razoaveis. Visitem nossas exposições, modelos e preços.

RUA DA ASSEMBLÉA 44 -46

Dr. Alfredo Herculano

Vias urinarias. Tratamento medico e cirurgico. Av. Rio Branco, 173. Tel. S. 1681 e C. 0386.

Diario Carioca

ALBERTO BURLE DE FIGUEIREDO
Director-thesoureiro

EXPEDIENTE

10 DE NOVEMBRO DE 1928

Redacção, administração e officinas
RUA ALCINDO GUANABARA, 5
Endereço telegraphico: "DIARIO CARIOCA"
Telephones: Central 0824 e Central 1559

ASSIGNATURAS

Para o Brasil:		Para o estrangeiro:	
Anno	40$000	Anno	70$000
Semestre	25$000	Semestre	40$000

Venda avulsa no interior, 300 réis
Distribuidor: Vicente Perrota.
Curador: Lourenço da Costa Amaral

EXEMPLO A SEGUIR

Ha quem, commentando o discurso proferido pelo sr. João Neves, no ultimo banquete politico, estranhe que, apesar das declarações ahi produzidas e que tão magnifica impressão causaram no animo publico, o Rio Grande do Sul, pelas suas bancadas no Congresso, venha sendo solidario com actos menos liberaes do governo federal. E, a proposito, cita-se o recente projecto instituindo a dictadura policial.

E' certo que o situacionismo gaucho terá transigido então; mas, reconhecendo-o, forçoso é tambem que se reconheça que, fóra da orbita federal, nos limites da sua politica interna, o partido republicano do Rio Grande tem fixado, ultimamente, uma orientação que corresponde, em absoluto, áquella que o sr. João Neves delineou em seu formoso discurso, que traduziu precisamente o pensamento do seu partido. Ahi está, para proval-o, o telegramma que lhe dirigiu o presidente do Estado sulino; nesse despacho, o sr. Getulio Vargas declara felicitar duplamente o sr. João Neves — pela homenagem que recebeu de seus amigos e pela oração que proferiu. E' que, na realidade, coincidem os principios prégados nesse discurso com os que vem pondo em pratica o sr. Getulio Vargas, valendo-lhe essa conducta a admiração, o apreço sincero dos seus proprios adversarios. Não se comprehenderia que, adoptando normas tão elevadas para a politica estadual, s. ex. acceitasse outras, oppostas, em assumptos de ordem geral.

Cumpre, entretanto, fazer, ainda á margem dessas novas directrizes da politica sul-riograndense, outra observação.

Sem duvida, o sr. Getulio Vargas obedece a inspirações proprias, a ditames de sua consciencia e de sua educação politica, quando resolve abrir ao seu Estado horizontes de grande descortino democratico. Mas, é innegavel que para formação dessa mentalidade sadia concorreram os movimentos internos do Estado.

Não se póde contestar que a opposição sul-riograndense tudo tem feito para garantir seus direitos, dentro da lei ou fóra della, revolucionariamente, até. Essa tenacidade, esse destemor, esse encarniçamento na defesa de um ideal, acaba sempre por despertar a admiração e o respeito dos proprios adversarios, quando estes são leaes e nobres.

Esse exemplo do Rio Grande deve, pois, servir de lição ás opposições dos demais Estados.

Bem poucos enfrentam inimigos dessa lealdade e dessa nobreza; mas, nesse caso, ainda, a luta, comquanto mais penosa, terá de ser rematada por uma victoria infallivel.

Ahi está o caso de S. Paulo. O P. R. P. praticou toda sorte de immoralidades — desde a substituição de juizes, adrede escolhidos para a organização de um alistamento falso, á pressão, á violencia. A victoria custou muita vergonha! Os discursos dos srs. Francisco Morato, Moraes Barros e Marrey Junior, na Camara, revelaram detalhes escandalosos, que edificaram o paiz.

Essa truculencia do perrepismo não deve desanimar, nem desanimará os democraticos. Reaja o povo paulista, como soube reagir o gaucho, e, como este, terá, um dia, governo digno de sua cultura e sua civilização.

Havemos de ver, ainda, de boca de quem tenha a responsabilidade da politica paulista, declarações como as que fez o sr. João Neves, contra "as medidas que aberram do espirito republicano", contra os que se esquecem de que "é necessario acatar a deliberação que emana dos nossos"; contra o que lançam mão "para males geraes", de "applicações topicas, de simples panacéas"; contra os que não asseguram "a liberdade civil, integralmente, a todos", e "não garantem a todos a liberdade politica"; contra "as ferozes tyrannias, as tentações do despotismo"; contra os que não comprehendem "os dois termos supremos da sociedade conservadora — a autoridade moderada dos governos e a liberdade imburlavel dos cidadãos"!

Lute a opposição paulista. E não ouviremos apenas essas palavras repetidas como programma de acção do governo do grande Estado. Como no Rio Grande, essas palavras se transformarão em actos.

F. S.

A CONVENÇÃO DOS DEMOCRATAS

VI

OS CANDIDATOS: GOVERNADOR SMITH E SENADOR ROBINSON

Foi o jornalista Claude Bowers quem fez o discurso inicial, e declarou abertos os trabalhos da convenção dos Democratas, reunida aos 26 de junho de 1928, na cidade de Houston, Texas.

Para presidente effectivo foi escolhido o senador Robinson, de Arkansas, e para presidente da Commissão da Plataforma o senador Key Pittman, de Nevada.

A Convenção Democratica compõe-se de 1098 delegados, sendo: 192 correspondentes ao dobro do numero actual de senadores (dois por Estado, e hoje 48 Estados); 870, correspondentes ao dobro do numero total de deputados, que é hoje de 435; 6 delegados de Hawai; 6 do Districto Federal; 6 de Porto Rico; 6 de Alaska; 6 de Philippinas; e 6 da zona do Canal.

Os candidatos mais em evidencia eram: governador Smith, de Nova York; senador James Reed, de Missouri; senador Walter George, de Georgia; Jesse H. Jones, de Texas; deputado William Ayres, de Kansas; deputado Cordel Hull, de Tennessee; Evans Woollen, de Indiana; Huston Thompson, de Colorado.

No primeiro escrutinio realizado no dia 27, o governador Smith obteve 724 votos, quasi alcançando o quociente que era de 732 votos.

Na segunda votação, venceu Alfred E. Smith, com 849 votos, obtendo tambem suffragios: o senador George 55 votos; o senador Reed, 52 votos; o deputado Hull 50 votos; Jesse Jones, 43 votos; Watts, 18 votos; senador Harisson, 8 votos; o governador Donaley, 5 votos; Woollen, 7 votos; o deputado Ayres, 3 votos; o senador Tomerene, 3 votos; Huston Thompson, 2 votos; e o governador Biblo, 2 votos.

No dia 29 de junho procedeu-se á eleição do candidato á vice presidencia.

Os nomes em fóco eram: major-general Henry T. Allen, de Kentucky; N. Tayloe Ross, de Wyoming; senador Alben Barkley, de Kentucky, e senador Duncan Fletcher, de Florida.

Em primeiro escrutinio foi eleito brilhantemente o senador Joseph Taylor Robinson por 1.035 votos.

Seus concurrentes alcançaram: major-general Allen, 21 votos; Berry, 11 votos; Moody, 9 votos; Barkley, 9 votos; Fletcher, 7 votos; Ross, 7 votos; Stevenson, 2 votos, e Evans Woollen, 2 votos.

O GOVERNADOR AL. SMITH

Nasceu Alfred Emmanuel Smith em uma modesta casa da cidade de Nova York, a 30 de dezembro de 1873.

A sua origem, mais rude ainda que a de Curtis, não impediu os surtos esplendorosos da sua actividade.

Em 1886, após ter sido conductor de carrinho de mão, "Al.", como era conhecido desde tenra edade, principiou a vender jornaes para occorrer ás necessidades de sua familia.

Por sete annos, ganhando 15 dollares semanaes no Mercado de Peixe de Fulton, sustentou sua mãe e seu irmão.

Ardoroso catholico romano não lhe foi difficil captar numerosas amizades na parochia de S. James, e o seu espirito de sociabilidade levou-o, depois, a membro do Symour Club, uma organização democratica do segundo districto.

Graças á sua amizade com Thomaz Folley, figura de destaque no Tammany Club, foi eleito vereador, e 20 annos seguidos prestou serviços inestimaveis á sua cidade.

Em 1918 foi eleito pela primeira vez governador de Nova York, alcançando sobre o seu adversario republicano apenas um pouco mais de cincoenta mil votos, em cerca de dois milhões.

Na eleição de 1920 para governador de Nova York, Smith foi batido pelo Republicano Nathan Miller.

Em 1922, Smith tirou sua desforra, vencendo a Miller por mais de 300.000 votos. Em 1924 Smith bateu Theodor Roosevelt por pequena differença, mais em 1926 foi eleito pela quarta vez governador de Nova York, por 1.523.717 votos contra 1.276.239 de votos dados ao candidato republicano.

Casado com a sra. Catharina Dunn, Alfred Smith teve 5 filhos: Alfred Jr., Emily, Catherine, Arthur e Walter. E' um excellente pae e marido, vivendo a vida do lar sob as mais sadia das alegrias.

Não tendo pejo da sua origem humilde, Al. Smith sabe bem comprehender as necessidades do seu povo, advinhando-lhe e mitigando-lhe as fadigas e os sacrificios.

O SENADOR ROBINSON

Joseph Taylor Robinson nasceu em uma fazenda de Lonoke County, Arkansas, em 26 de agosto de 1872. Depois de haver feito o seu curso juridico na Universidade de Virginia, voltou a Lonoke, onde foi logo escolhido para membro do Legislativo de Arkansas.

Recebeu o mandato de deputado federal, e mais tarde o de governador de Arkansas.

Foi eleito senador em 28 de janeiro de 1912 pela morte do senador Jeff Davis. Como leader de seu partido tem sido um ardoroso combatente e um arbitro impolluto. Na arena do Senado é memoravel o desafio que lhe fez o senador Helfim, quando reprehendido pelo facto de denunciar o governador e a igreja catholica. Accendendo a esse desafio, vinte e quatro horas depois era levada a effeito uma reunião eleitoral dando a Robinson um esmagador voto de confiança.

Um dos mais importantes serviços prestados pelo senador Robinson foi ter conseguido fazer approvar um programma de reforma legislativa e, com o senador Jones, de Washington, fazer passar no Senado uma lei para a abertura de um credito de 325 milhões de dollares para o serviço de contrôle das inundações, o que conseguiu em 30 minutos, dispensando dess'arte tres dias de oratoria senatorial.

E' um grande amigo do senador Charles Curtis, candidato republicano o qual teve esta phrase a respeito de Robinson: "Tenho vivido no Senado por um longo espaço de tempo e nunca encontrei homem capaz de mais facilmente fazer carreira que Joseph Robinson".

Ambos são advogados methodistas, e tiveram em alguns pontos carreiras parallelas. Mais de uma amarga batalha partidaria foi evitada com successo depois de uma conferencia pacifica entre os dois collegas "Charley" e "Joe".

Robinson casou-se com a senhora Ewilda G. Miller, em 15 de dezembro de 1896, não tendo tido filhos.

E' apaixonado pela caça, o seu sport favorito, e habitualmente traz para casa o producto de suas incursões pelos campos.

Possue robusto physico e uma voz tonitroante que foi ouvida pelo radio, em toda a parte do paiz, quando presidiu a Convenção Democratica.

JOSÉ CARLOS DE MACEDO SOARES.

VENCEDOR EM CASA, FOI VENCIDO FÓRA DE CASA. O IMPERIALISMO YANKEE

Com poucos dias de intervallo, foram realizadas eleições presidenciaes em Nicaragua e nos Estados Unidos. Em ambas esteve manifestamente interessado o imperialismo politico-economico com que a formidavel republica da America Britannica ameaça a independencia da America Latina. Accentuaram notaveis norte-americanos este aspecto dos pleitos, affirmando, entre outros, o candidato Smith aquillo que fôra repetidamente proclamado pelo senador Borah, presidente da commissão de relações exteriores.

De facto, não podiam ser mais expressivas as palavras do chefe democrata, ainda ha pouco governador do Estado de Nova York. Eil-as:

"A intervenção nos assumptos puramente internos dos paizes ibero-americanos, "deve acabar". A isso me obrigo no caso de ser eleito presidente. A doutrina de Monroe não póde ser, jámais, um pretexto para mistural-a com as preoccupações intimamente nacionaes dos povos vizinhos, mesmo os mais pequenos. Elles são donos de suas casas e têm o mais absoluto direito a que respeitados sejam os seus interesses em luta. O governo do sr. Coolidge, que tão severamente criticamos, interveiu injustificadamente em Nicaragua, mantendo as nossas tropas nessa Republica americana durante annos e annos sem que o Congresso o tivesse autorizado e sendo essa intervenção o motivo da morte de não poucos dos nossos soldados, ao mesmo tempo que a de centenares de filhos de uma nação que se apregoa ser muito amiga nossa..."

Correspondem, com exactidão, estas palavras ás do referido senador, quando dizia, alludindo, precisamente, ao mesmo caso concreto:

"Se intervimos em Nicaragua, deveria ser, ao que me parece, para apoiar os desejos dos nicaraguenses. Ali é mantida, agora, a administração do presidente Diaz, tal como o foi em 1912, a custa das nossas baionetas. O emprestimo e o tratado relativo ao canal foram, na realidade, negociados, *não com elle, mas comnosco.*

De qualquer forma, o tratado do emprestimo é odioso aos nicaraguenses. Não vale nada a these do nosso governo, segundo a qual esse emprestimo teria sido feito de accordo com a doutrina de Monroe, pois, no momento, não ha garras estrangeiras a ameaçar interesses americanos".

. . . .

São duplamente interessantes estas citações conformes, porquanto, de uma parte, exprimem, em duas épocas e duas situações diversas (embora proximas) o pensar sincero de dois grandes politicos norte-americanos; doutra parte, visam a ultima victima do imperialismo yankee, em cujo territorio, por coincidencia, elle teve de assistir á victoria do candidato nacionalista, o general Moncada.

Na mesma semana em que deveria ser eleito, como foi o *republicano imperialista* Hoover, continuador do intervencionismo de Coolidge, era elevado eleitoralmente á presidencia de Nicaragua, *e num pleito fiscalizado de perto pelos Estados Unidos*, aquelle general, chefe liberal e nacionalista, que elles haviam desarmado em 1927.

Tinha sido o presidente, ora eleito, companheiro do dr. Sacasa na resistencia por este opposta ás pretensões norte-americanas, impatrioticamente apoiadas pelo presidente Diaz, o mesmo que, em 1912, solicitara a intervenção dos Estados Unidos. Queriam estes, desde muito, abrir, no isthmo nicaraguense, um canal interoceanico, para incremento do seu commercio e nova garantia da sua defesa naval.

Dahi, principalmente, derivaram todas as intervenções que Luis Guilaine, na sua obra, aqui muito aproveitada — *L'Amerique Latine et l'impérialisme américain* — enumera chronologica e miudamente. Serviu, sempre, de pretexto para os desembarques de tropas no territorio de Nicaragua a necessidade de proteger a vida e os bens dos norte-americanos. Assim foi em 1909, quando os Estados Unidos não puderam dissimular o seu auxilio aos que se revoltaram contra os governos dos presidentes Zelaya e Madrix.

Apoderando-se da governança o general Estrada, fez o que queriam os seus protectores: aceitou o emprestimo, mediante o *contrôle* financeiro, e cedeu a zona necessaria para o canal (Obra cit., pags. 120 e seguintes).

Em 1912, presidindo Diaz a republica nicaraguense, cumpriu o que fôra pactuado com o ministro norte-americano Damson, effectuando o emprestimo, com garantia da renda das alfandegas, verificada por um fiscal dos credores. Como era de esperar, rebentou uma revolução. Para suffocal-a, commetteu Diaz novo erro pedindo o concurso de tropas norte-americanas e consentindo na installação permanente de uma parte dellas junto á legação dos Estados Unidos! Vieram factos posteriores positivar a sujeição da pequena republica ao colosso yankee: foram os caminhos de ferro transferidos a banqueiros de Nova York; pelo tratado Bryan-Chamorro, ficaram os Estados Unidos com o direito perpetuo de construir e explorar o ambicionado canal interoceanico; por 99 annos, lhes foi assegurado o direito de estabelecer uma base naval no golfo de Fonseca (Oceano Pacifico) e nas ilhas Great e Little (Oceano Atlantico).

Retribuindo essas concessões desnacionalizadoras, se propuzeram os Estados Unidos a concorrer com tres milhões de dollares destinados a pagar a divida externa de Nicaragua.

Com o fito de garantir o começo da execução do tratado, protegeram a elevação presidencial de Chamorro, o qual assignara, com Bryan, o mesmo tratado. Depois das successivas presidencias de Chamorro, de um deste e de Martinez, sobreveiu um governo de tendencia nacionalista composto de um conservador, Solorzano, e de um liberal, Sacasa, que reagiu contra a dominação, tendo sido retirada, do territorio nicaraguense, a guarnição norte-americana ali mantida desde 1912. Isto foi em 1924. Bem cedo se viu que era quasi impossivel conservar-se Nicaragua em paz *quando os Estados Unidos não estivessem contentes com a sua alta administração.*

Apossou-se da presidencia *revolucionariamente* o signatario do tratado de 1914 — Chamorro. Deante da revolta dos liberaes, fingiu-se, sob patronagem dos Estados Unidos, uma eleição, encarapitando-se no poder o prestimoso Diaz, que provocara, como sabemos, a intervenção de 1912.

Aconteceu o que era de prever. Facilitou o presidente a entrada dos seus amigos, para se defender dos ataques dos liberaes nacionalistas. Presenceou, então, o mundo aquella abominavel ostentação de força: quinze navios de guerra dos Estados Unidos nos portos da infeliz republica nicaraguense, desembarcando milhares de fuzileiros; soldados da mesma procedencia, occupando a fortaleza principal.

Houve protestos e reclamos, mas o que se conseguiu de mais importante foi a eleição, ha dias realizada, e, durante a qual, é de crer, não se portou com excessiva parcialidade o representante militar dos Estados Unidos, fiscal geral do pleito.

Emfim, venceu um liberal-nacionalista, o general Moncada. E' tarde para recuperar o perdido, mais ainda é tempo de evitar mal maior...

EVARISTO DE MORAES

TOPICOS DO "DIARIO"

O TEMPO

BOLETIM DA DIRECTORIA DE METEOROLOGIA

Previsões para o periodo de 18 horas de hontem ás 18 horas de hoje

Districto Federal e Nictheroy — Tempo: instavel, passando a bom com nebulosidade. Temperatura: estavel. Ventos: do quadrante léste, frescos.

Estado do Rio de Janeiro — Tempo: instavel, passando a bom com nebulosidade, salvo a léste onde será, instavel com chuvas. Temperatura: estavel.

Estados do Sul — Tempo: em geral bom, com forte nebulosidade. Temperatura: em ascensão. Ventos: do quadrante léste frescos.

Serviço especial para o trajecto rodoviario Rio-São Paulo

Previsões para o periodo de 18 horas de hontem ás 18 horas de hoje:

Tempo: bom com nebulosidade forte por vezes. Temperatura, em ascensão. Ventos: do quadrante léste, frescos.

A falta da interposta pessoa do sr. Oliveira Botelho — O sr. Oliveira Botelho, ministro da Fazenda, pelo que soubemos, hontem, de interposta pessoa de s. ex., o que equivale dizer, na opinião do sr. ministro da Guerra, de s. ex. proprio, não ficou satisfeito com o conceito ha dias emittido relativamente a sua pessoa, por aquelle seu collega.

Eis o que nos disse o sr. Botelho:

— O Nestor chamou-me de maluco pelo facto de mandar para a Federação Espirita um processo, afim de que sobre elle se pronunciasse o Benedicto Hypolyto, já fallecido. A observação do Nestor não me attinge, pois o presidente, quando me entregou a pasta, já sabia que eu era um adepto do "astral superior".

Se eu sou maluco, mais maluco é quem me entrega um posto de responsabilidade, como é o de ministro da Fazenda.

O sr. Washington que lhe agradeça a amabilidade. Eu não gosto de falar dos collegas, razão porque não dou ao Nestor a classificação a que elle tem direito na classe zoologica, da qual fazemos parte.

— Elle se diz ruminante, sr. ministro.

— Deixo ao criterio de vocês a classificação do Nestor. O facto que lhe vou contar é veridico, e a elle assistiram o presidente e todos os demais collegas de ministerio.

Numa dessas excursões muito communs, do presidente, a 90 kilometros á hora, chegamos a determinado ponto, onde eramos esperados, com um daquelles já celebres banquetes, puxado a tutú de feijão, linguiça com farofa, etc., tão do agrado do nosso chefão.

Após a ligeira "toilette" de "desapoeiramento" para o "avança nos grudes", ingestão de apperitivos e emquanto se aguardava o toque de rancho, todos procuravam distrahir-se com alguma coisa, pois a fome era grande. Nisto as attenções se voltaram para uma balança automatica existente num dos cantos do salão do banquete.

Vamo-nos pesar, exclama o presidente: Quem me empresta duzentos réis? Todos os presentes procuraram satisfazer tão honroso emprestimo. Isso é, todos, eu não disse bem... Ouve uma pessoa que disfarçadamente se escapuliu para o outro extremo do salão, afim de não emprestar os duzentos réis ao presidente: foi o Nestor. O presidente accusou 85 kilos, mais 5 kilos que antes da operação de appendicite.

A seguir todos nós nos pesamos. "Falta um ministro, diz o presidente". E' o Nestor, respondemos. "Approxime-se", convidamol-o.

O Nestor, sem vontade, após muitos esforços, arranca de um dos seus bolsos um nickel de 200 réis. Sem trepar na balança colloca-o no orificio. O nickel, tilintando pelo interior da machina, sae na concha, onde deveria sair o cartão accusando o peso. Insiste, voltando novamente o nickel á concha. O Nestor quer guardar os duzentos réis, allegando que a balança se desarranjara. "Não ha desarranjo nenhum, você é que não quer se pesar, pois nem ao menos trepou na balança", diz o Mangabeira.

O Nestor, meio encafifado por lhe terem descoberto a maroteira, na defesa dos duzentos réis, trepou então na balança. O Mangabeira e o Lyra Castro, por trás do Nestor, põem o pé na base da balança forçando o peso. O Nestor colloca o nickel e recebe o cartão. Quanto? indagam todos.

Cento e vinte cinco kilos, responde, com um ar desapontadissimo.

O presidente, sorrindo, diz então: O general Sezefredo é o secretario mais pesado, do meu ministerio...

Uma gargalhada geral, foi a resposta que teve a observação do presidente.

Cabe a vocês agora classificarem o Nestor. Para outra vez, quando quizerem conversar commigo, venham já prevenidos de que eu não gosto de dizer "coisas" dos collegas. E assim terminou a palestra que hontem entretivemos com a interposta pessoa do sr. Oliveira Botelho.

Quanto á classificação a que tem direito o sr. ministro da Guerra, sendo elle de todos o mais pesado, deverá ser considerado o elephante da turma.

Tanto mais que a gestação demoradissima de seus actos tambem só é comparavel a daquelle vultoso mammifero...

A memoria de d. Pedro II — O projecto da Camara, abrindo credito para o mauséo de d. Pedro II, vae continuar protelado. Como dissemos, a sua protelação, no Senado, se fazia por ordem do alto, por entender o actual senhor do Cattete que a memoria do antigo monarca era uma velharia insignificante, que não merecia a homenagem cara de 600 contos.

Como o marechal Pires Ferreira, a despeito de todas as suas cautelas com quem fala grosso, pisou fóra da linha, requerendo urgencia para a proposição, o presidente da Republica resolveu cortar-lhe as azas mandando emendar a materia e forçar, assim, a sua volta á Camara, onde ficará no esquecimento.

Houve quem suggerisse o destaque da emenda para projecto especial, afim de que a proposição marchasse para a frente e não se retardasse o justo preito ao venerando brasileiro que nos governou durante mais de cincoenta annos. Mas o sr. Washington Luis bateu o pé: não, não admittia isso, porque o momento não comportava gastos adiaveis.

Realmente, o momento só comporta os esbanjamentos governamentaes.

O medico do Ingá — Sob o pretexto de reorganizar devidamente a Saude Publica, no Estado do Rio, o "dr." Manoel Duarte nomeou director desse serviço o dr. Alcides Lintz, que é, sem favor, um illustre profissional.

Como os vencimentos do cargo fossem minguados, apenas 1:200$000 mensaes, o dr. Lintz teve adjudicada aos mesmos, uma diaria de 20$000 — passando, assim, a receber do Thesouro do Estado, 1:800$000.

Com isso o "dr." Duarte conseguiu levar até Nictheroy o seu medico particular.

Tudo isso seria explicavel sem prejuisos para a administração se o dr. Lintz exercesse de facto a direcção do serviço de Saude Publica. Mas a verdade é que o dr. Lintz tem de attender no Rio aos seus deveres como medico da Saude Publica, assim como tem de attender á sua clinica na Tijuca e no seu consultorio no centro urbano, só podendo comparecer á sua repartição em Nictheroy, depois das 4 horas da tarde.

Acephala, assim, a Saude Publica, caberia naturalmente a chefia do serviço ao vice-director, dr. Oberleander. Mas se o dr. Oberleander assumisse a direcção, o dr. Lintz não faria jús á diaria. Para evitar esse contratempo, arrumou-se a igrejinha: Quem manda e desmanda na Saude Publica do Estado do Rio é o sr. Walfredo Martins, um poeta estylo calças largas, que se mette a abrir conflictos literarios com os documentos officiaes dos medicos de serviço.

Esse sr. Walfredo era funccionario da Bibliotheca, companheiro de outro poeta, o sr. Lacerda Nogueira. A Bibliotheca, porém, não estava sequer construida e era apenas um ninho de filhotes do sr. Sodré. O sr. Walfredo, assim que criou azas, quiz voar e voou mesmo em cima do sr. Quaresma, tomando-lhe o logar de chefe de secção da Saude Publica.

Uma vez installado ali, o sr. Walfredo acabou tomando a direcção da Saude Publica, como preposto do dr. Lintz.

Dos medicos da Saude Publica, só tem escapado ás impertinencias do intruso, dr. Virgilio Vieira, por ser parente do sr. Washington Luis.

Agora já se diz, em rodas do governo, que o Mello das Finanças, protector do poeta Walfredo, pretende aposentar compulsoriamente o sr. Briggs, director geral de Justiça e Instrucção Publica, para dar esse logar ao seu protegido.

E assim, o Ingá, que já tem um medico do Paço, terá tambem o poeta do Paço...

Tiros e comidas... — Na praça Martim Affonso, conversam dois agentes de policia do Estado do Rio:

— Ante-hontem, á porta do palacio do Ingá, houve uma encrenca feia entre a sentinella e um chauffeur do presidente...

— Bate boca...

— Qual nada! O negocio fedeu a polvora... O chauffeur deu um tiro na sentinella...

— Por que foi?

— Sei lá... Abafaram tudo...

— Tambem aquillo ali não tem mais disciplina... Os chauffeurs comem na mesma gamela... Você não viu o S.... ganhou cinco pacotes na venda de um carro... O vendedor ficou só com setenta...

Chegava um bonde de "Circular" e os dois partiram.

Limpando o Far-West — O governo de Minas, no interesse de pôr um paradeiro ás violencias do mandonismo sertanejo, acaba de tomar uma providencia da maior utilidade para a ordem e a segurança publicas no Estado — desarmar os máos elementos.

E' sabido que muitos chefes politicos se mantem no poder municipal graças ao prestigio dos seus jagunços, quasi sempre custeados pelas proprias verbas do municipio e que servem para manter o terror e a pressão moral e physica ás populações do interior.

E' assim que a paz está voltando a Araguary, no Triangulo, graças ás medidas tomadas pelo intermedio de um zeloso delegado militar que conseguiu apprehender aos jagunços de um despota local algumas centenas de armas de fogo, que foram enviadas para Bello Horizonte.

A providencia é das mais salutares e efficientes. A população ordeira de Araguary não ficará assim entregue á sanha dos sicarios que têm commettido ali as mais torpes violencias no empenho de manter no governo municipal os remanescentes do bernardismo.

A medida, porém, não deve ser transitoria. Ha toda vantagem de deixar o governo a policia de Araguary confiada a um delegado militar, que responda pela ordem publica, para que a população viva em paz e escolha livremente, quando fôr opportuno, o seu governo municipal.

Falsas economias — Hontem, no Senado, discutindo o orçamento da Agricultura, o sr. Paulo de Frontin demonstrou que diversas emendas da Commissão de Finanças, reduzindo verbas, significavam falsas economias, economias "para inglez vêr". Os serviços daquella pasta — argumentou s. ex. — cada vez mais se desenvolviam, augmentando parallelamente, como era natural, os respectivos dispendios. Como, pois, comprehender que as restringissem? Restringiam-nas com a certeza de se estabelecerem dotações insufficientes, o que daria em resultado a abertura de creditos supplementares, com sacrificio da verdade orçamentaria.

Mas o representante carioca se esqueceu de accrescentar que essa pratica é a tal manobra da compressão das despesas a que se apega, de varias formas, o actual governo para com a sua impagavel arithmetica forgicar saldos ficticios como aquelle de 25.000 contos, de que dá conta mentirosamente a mensagem presidencial de maio.

E viva o plano financeiro...

Situação insustentavel — Chega a ser ridicula a situação criada no Supremo Tribunal com a eleição do ministro João Pessoa para o governo da Parahyba.

Apesar da situação manifesta de impedimento desse ministro e por espaço de quatro annos, continúa a ser considerado como licenciado.

Admitte-se que durante o periodo entre a eleição e a posse do governo tivesse o candidato á presidencia da Parahyba procurado afastar-se do Tribunal, pedindo para isso a necessaria licença, mas uma vez empossado, uma vez no pleno exercicio do cargo impunha-se, por um elementar dever de ethica judiciaria, o seu afastamento regular do logar que occupava no mais alto Tribunal da Justiça Militar.

O governo, porém, ao que parece, não está disposto a collocal-o no seu logar, isto é, em disponibilidade, nem tão pouco tem interesse em consideral-o impedido, fazendo-se neste caso a sua substituição como é de lei.

Neste ultimo caso milita uma alta razão politica, qual seja a possivel mudança de jurisprudencia estabelecida desde que ali tomaram assento os ultimos ministros nomeados pelo governo Bernardes, jurisprudencia que tem attingido em cheio os maiores interesses moraes e materiaes, de algumas dezenas de officiaes revolucionarios.

Eis ahi a verdadeira significação da crise; a precariedade da jurisprudencia assentada nos processos de deserção de officiaes revolucionarios, jurisprudencia que póde ser modificada com o voto do auditor que deverá ser convocado para substituir o ministro impedido. Essa é a situação real.

E' este, pois, um elemento seguro para aferir da sinceridade dos propositos de cumprimento rigoroso da lei, que os telegrammas da Parahyba atribuem ao novo ministro-governador da Parahyba.

POLITICA PITTORESCA

Conversa na barca.

O sr. Arnaldo Tavares, dirigindo-se para a Camara, atravessa a bahia na "Imbuhy" e tem como companheiro de viagem e de conversa o sr. Oscar Fontenelle.

O sr. Arnaldo Tavares é tambem candidato á successão do sr. Duarte e não vê com bons olhos as manobras do sr. Joaquim de Mello em torno do Ingá.

— Ha tanta coisa a fazer e no emtanto o governo vive preoccupado com a politicagem, diz o sr. Tavares. Ainda agora procuram aposentar compulsoriamente o Briggs, para fazer director geral do Interior e Justiça um poetazinho que é protegido do Mello...

— Que me diz?! faz com espanto o sr. Fontenelle.

— Isso mesmo... E proseguiu. Só quero ver depois... O Briggs é a unica pessoa que temos, que fala e escreve correntemente o inglez... O Mello das Finanças não pensou ainda nas difficuldades futuras... quando tiver de tratar com os nossos credores...

— Ora!... Ora!... exclamou o sr. Fontenelle... Lá isso, não! Elle continuará a fazer como até hoje... com os mesmos conhecimentos de inglez e de mimica...

— De mimica!

— Então!... Você não sabe? Foi o proprio Mello quem me explicou. Quando lhe falei sobre a falta que o Briggs ia fazer... elle me tranquillizou: "Isso não tem importancia... Quando quizer dinheiro é só piscar o olho para o inglez... esfregar o indicador ao pollegar e dizer: Money!... Money!... Yess!..."

— Isso é bom de dizer... replicou o sr. Arnaldo, — e mais tarde?... Quando fôr hora de pagar?

— A differença é pequena, explicou-me, tambem, o Mello: "E' só piscar novamente o olho, esfregar os dedos e dizer: Money?... Money?... No!...

MARFORIO

MUSICA

* *Concerto da pianista Odette Pereira de Faria* — Augurei grande exito a essa nossa mui joven patricia no seu concerto realizado quarta-feira no Instituto Nacional de Musica, taes as referencias que a recommendavam.

Realmente, não faltam á senhorita Odette Faria predicados, talento e estudo, porém sua technica me pareceu fortemente prejudicada e, com a technica, a interpretação, por vicios sanaveis e estranhos.

Assignalarei, por exemplo, o abuso dos pedaes. Neste particular a pianista não revela, perdôe-me a franqueza, noção clara das suas vantagens e desvantagens. Pareceu-me que a sua concepção é a seguinte: importa impressionar o publico pelo vigor; para vigor, pedal. E com essa idéa fixa, a pianista não hesita em arrancar um accorde bem pedalado no baixo e, mantendo o pedal, dar uma escala a todo o pano. Resultado: grande confusão e... barulho, porque todas as dissonancias ficam no ar vibrando e brigando com o accorde fundamental.

Quanto ao rythmo, supponho, ha tambem muita coisa que objectar, na *Mazurka* de Chopin, por exemplo, na *Sertaneja* de Itiberê, que a pianista quiz por força modernizar tirando o caracter romantico dessa aliás formosa composição.

As 32 variações de Beethoven não são, penso eu, mero exercicio de technica. Cada uma tem sua expressão propria, seu pedaço de belleza que revelar. No *Preludio, Choral e Fuga* de Cesar Franck cumpre mostrar o preludio, o choral e a fuga, discriminando bem os themas e fazendo-os cantar com a sua austeridade religiosa.

Importa registar que esse juizo está longe de ser o de muitos professores que, pessoalmente, discordaram delle, julgando a pianista uma revelação. E essa deve ser a verdade.

* *Uma Sociedade de Autores Musicaes* — E' geral a queixa dos compositores contra as casas de musica. Se lhes vendem a edição recebem uma insignificancia, se editam por conta propria ellas cobram, só para vender, uma commissão de 50 %. O autor moe os miolos, cria uma obra, gasta dinheiro na impressão e entrega ao vendedor *metade* do preço de venda! E' a extorsão no mais alto grau.

E porque succede isso? Porque os compositores não se defendem. Com as gravações em discos é peor. Contava-me uma victima que uma de suas musicas teve em discos uma tiragem de 20.000.

Foram vendidos a 6$000. Elle recebeu, por cada disco, apenas 400 réis. Ganhou dois contos e quatrocentos; a casa editora, cento e vinte contos!

Que fazer? O que fizeram os autores theatraes. Organizarem-se os compositores em sociedade defensiva.

São, portanto, convocados os compositores de qualquer categoria para uma reunião preliminar na proxima segunda-feira, ás seis horas da tarde, na rua do Rosario n. 150, 1º andar, séde da Confederação do Professorado Brasileiro

AZALAN

DE ESGUELHA

Emquanto o sr. Octavio Mangabeira se transforma em paladino da lingua portugueza, fazendo jus ás homenagens da mãe-patria, o sr. Vianna do Castello demitte do cargo de professor do Pedro II o sr. Mario Barreto, nossa maior autoridade philologica.

No velho Portugal, onde o erudito filho de Fausto Barreto é mestre tão acatado quanto aqui, o acto do ministro do Interior ha de levar a confusão aos espiritos.

Sim; porque, afinal, fica-se sem saber se, para o governo brasileiro, essa historia do idioma nacional é ou não coisa séria; se elle é sincero quando préga o culto, ou quando afasta o sacerdote do pulpito.

Dahi, talvez quem esteja com a razão seja o sr. Vianna do Castello. Isso de lingua...

Ainda ha dias, o sr. Arthur Bernardes, explicando a um jornalista portuguez porque não regressava já ao Brasil, declarou precisar ainda de muito descanso. Sabe-se, entretanto, que o ex-presidente não volta á patria exclusivamente para fugir ás manifestações do carinho e do apreço dos seus concidadãos, gratos a s. ex. pelo seu incomparavel governo.

Ahi temos, pois, a palavra "descanso" empregada no sentido de medo — medo de manifestações.

E, hontem, lendo o discurso proferido na Camara pelo sr. Roberto Moreira, tivemos occasião de verificar, mais uma vez, que as palavras só merecem, na realidade, que as tratemos com aquelle desprezo que lhes votou Hamlet.

Não vamos dizer que o discurso do representante perrepista fosse uma peça vasia, óca. Não. Elle foi recheiado de apartes muito substanciosos, do sr. Morato e seus companheiros da esquerda.

Mas o facto é que dizia o sr. Moreira: "Contra esse accordo se manifestaram, ao que parece, os srs. Francisco Morato e Moraes Barros"

E o sr. Moraes Barros contestou: "Tudo isso é uma deslavada mentira."

E o orador proseguiu serenamente.

Assim, a expressão "deslavada mentira" ha de ter uma significação que ne
Do contrario, estamos certos, have
cinto tanto, tanto barulho, que, ass.
Tiradentes, arregaçando a alva, chispari pela rua de S. José...

ZORRO

LIGA DAS NAÇÕES

Conselheiras technicas ou delegadas supplentes nesta assembléa internacional

QUANDO É QUE O BRASIL ENVIARÁ TAMBEM A SUA DELEGADA

Não são poucas as mulheres que têm assento na Assembléa da Liga das Nações, como conselheiras technicas ou delegadas supplentes.

A Allemanha tem lá como conselheira technica, a deputada do Reichtag: Frau Lang-Bruman; a Australia: Mrs. Ethel Mac-Donnel, delegada supplente; a Dinamarca: Mlle. Henny Forchammer; a Finlandia: Mme. T. Hainari; a Inglaterra: Dama Edith Lyttleton; a Hungria: a Condessa Apponyi; a Noruega: Mme. Img. Aas, doutora em medicina; a Rumania: Helena Vacaresco, a grande poetisa; a Suecia: Mlle. K. Hesselgren, senadora. Como todos os annos Mme. Kluyver, secretaria do Ministerio das Relações Exteriores da Hollanda, acompanhou a delegação hollandeza como secretaria geral e Mlle. Forchammer foi eleita vice-presidente da 5ª Commissão da Assembléa. Quando é que o Brasil enviará tambem a sua delegada?...

VIDA MUNDANA

ANNIVERSARIOS

Fazem annos hoje:

A sra. Julieta de Menezes Gomes; as srtas.: Ritinha Euclydes Pequeno, Eliza Mourão, Marietta Ribeiro e Helena Rosa; os srs.: Eudoro Alencastro, Felippe Graça, coronel Orozimbo de Figueiredo e Matheus da Silva Maia.

CASAMENTOS

Realiza-se, hoje, sabbado, ás 17 horas, na igreja do Sagrado Coração de Jesus, o enlace matrimonial do sr. Cyro Reverbel de Araujo Góes, filho do advogado Francisco de Araujo Góes e d. Alice Reverbel de Araujo Góes, com a srta. Cecy de Souza Piegas, filha do sr. Nascimento Rezende Piegas e de d. Maria de Souza Martins Piegas.

As familias dos noivos, de grande destaque social no Rio Grande do Sul, receberão as homenagens dos numerosos amigos que contam na colonia gaucha e na sociedade carioca ao terminar a ceremonia religiosa. São testemunhas dos nubentes, no acto civil, pelo noivo, o sr. Nereu Rezende e d. Irma Rezende Teixeira. No acto religioso, o sr. Baldomero Barbará e senhora. Pela noiva, no civil, o coronel Sebastião Dias e Souza; no acto religioso, o sr. Nelson Piegas e a sra. d. Venancia Rezende Piegas.

— Realiza-se, hoje, o enlace matrimonial da srta. Marianna Salles com o 1º tenente da Armada Sylvio Motta.

A cerimonia civil realizar-se-á, ás 16 horas, na residencia dos paes da noiva, o deputado Salles Filho e sra. Julieta Salles, e a religiosa na Igreja Santa Therezinha de Jesus.

Serão paranymphos por parte da noiva o prof. Miguel Couto e exma. senhora e prof. Lafayette Cortes e exma. senhora e por parte do noivo o deputado Salles Filho e exma senhora e o commandante Adalberto Nunes e exma. senhora.

Servirão como mademoiselles d'honneur as srtas. Clotilde Xavier, Ema Shayé, Maria José Martins, Edith Playfant, Nair Motta, Altair e Nadyr Fernandes, Angela Dorado, Mariá Miranda, Marina e Celia Lima e Silva, Yone Rossane, Sylvia Nina Araujo, Doryléa de Carvalho, Flora Nysia de Sá, Marny Valle, Brasiléa e Isoléa de Carvalho, Ignez Martins Pereira, acompanhadas dos respectivos garçons, todos officiaes de Marinha.

NASCIMENTOS

O sr. e a sra. André Maciel participam o nascimento de seu filho André.

VIAJANTES

Embarcou hontem, ás 22 horas, com destino a Taubaté, onde permanecerá durante o verão, s. eminencia o cardeal Arcoverde.

— Embarcou para S. Paulo, com destino a Tres Lagôas, Matto Grosso, o commerciante Bernardino Mendes.

— Acha-se nesta capital, o sr. Antonio Luz, funccionario do Thesouro em Itajahy, Santa Catharina.

— A bordo do "Carlo Hoepeke", parte hoje para Santa Catharina o capitão Elpidio Silveira.

— Vindo de Santa Catharina, acha-se nesta capital, o sr. Adolpho Silveira, official de gabinete da secretaria da Fazenda daquelle Estado.

CONCERTOS

Está marcada para hoje, no salão nobre do Instituto Nacional de Musica, uma audição das alumnas da classe de piano, dirigida pelo professor Luciano Gallet.

O programma dessa audição é o seguinte:

I — Sylvinha Marques — Ph. E. Bach — Sonata; L. Gallet — Nhô Chico; Galhofeira; L. Gallet — Tá andando, tá seismando; b) n. 3 — Tá sambando; Villa Lobos — Ciranda, passa, passa, gavião; Chopin — Estudos.

II — Thysbe de Azevedo — Chopin — Fantasia; Villa Lobos — Ciranda, Que lindos olhos; L. Gallet — Hieronymo; Fructuoso Vianna — Dansa negro; Saint Saens — Estudo em forma de valsa.

III — Violeta Cabral — Beethoven — 32 variações; L. Gallet — Trois Pieces burlesques; n. 1 — Petite valse precieuse...; n. 3 — Marche vaillante...; H. Oswald — Estudo; Liszt — Mazeppa.

— Realiza-se hoje, ás 16 horas, no Instituto Nacional de Musica, a audição de alumnas do professor Octavio Fernandes Góes, livre docente do mesmo instituto, e na qual tomarão parte as alumnas seguintes: Maria Apparecida França, srtas. Floripes Oliveira, Vera Noronha, Ivone Castro da Silva, Maria Nazareth Vasconcellos e José Brandão.

— O concerto da laureada violinista, exma. sra. Branca C. de Carvalho, o qual é esperado com a ansiedade que se justifica pelos meritos da artista, foi, por motivo de força maior, adiado, de 14 do corrente, para o dia 8 de dezembro proximo.

O local e a hora serão os mesmos: Instituto Nacional de Musica, ás 21 horas.

Os ultimos dias
— DA —
CASA
COLOMBO

Ninguem deve esquecer que a tradicional casa da Avenida está nos seus ultimos dias. A sua formidavel liquidação, que tem prendido a attenção do Rio e de todo o paiz, é visitada, diariamente, por milhares de pessoas, desejosas de aproveitar os preços baratissimos, marcados para saldar todo o seu grande "stock".

O leitor não deve deixar que se acaba a "CASA COLOMBO" sem tirar o seu proveito, visitando, sem perda de tempo, os seus varios departamentos.

Linda cutis?
CUTIGENOL
a belleza feminina em seu requinte scientifico
Dist. pela E. C. P. Lda.—Caixa 2398—Rio

Na
CASA SUCENA
V. Excia. encontra SEMPRE AS ULTIMAS NOVIDADES, por tanto, não faça suas compras sem examinar as suas exposições.
AV. RIO BRANCO
76 a 86

THEATRO CARLOS GOMES
COMPANHIA BRASILEIRA DE THEATRO COMICO
HOJE — A's 7,30 hs. — HOJE
"A MANICURA DO BARBEIRO"
A's 9 horas
"MULHERES... QUEM AS ENTENDE?"
A's 10,20 horas
"A MANICURA DO BARBEIRO".
Poltronas - - - 3$000

A Joalheria Valentim vende, compra, troca, faz e concerta joias com seriedade; á rua Gonçalves Dias n. 37, phone C. 0994.

THEATRO

Leitura de peça

SERA' HOJE LIDA NA SALA RENASCENÇA DO BEIRA-MAR CASINO, "O ULTIMO PIERROT"

Sr. Paschoal Carlos Magno

Hoje, á tarde, ás 16 horas, no Salão Renascença, do Beira-Mar Casino, o poeta Paschoal Carlos Magno, vae ler para um grupo de amigos e de artistas a sua peça "O ultimo pierrot".

E' certo que a elegante sala, onde brilhou o Theatro de Brinquedo, vae se encher de novo para ouvir o trabalho de literatura theatral daquelle festejado poeta.

Tres sessões por noite

OS SAINETES DE HOJE E AMANHA NO TRIANON PELA COMPANHIA ABIGAIL-ROULIEN

Hoje, ás 4 horas, a Companhia Brasileira de Sainete inicia as suas vesperaes com canções e tangos, além de um sainete. O programma constará de canções de Hekel Tavares pela sra. Abigail Maia e tangos de Raul Roulien pelo seu proprio autor, seguindo-se o sainete typico —"O castagnaro da festa" original de Oduvaldo Vianna. De noite ás 7 1|2 horas — "Os sorrisos da vida"; ás 9 horas — "Senhorinha charleston" e ás 10 1|2 — "O castagnaro da festa". Os ingressos para hoje e amanhã estão a venda na bilheteria do Trianon, onde o sr. Oduvaldo Vianna offerece com a Companhia Abigail Maia-Raul Roulien espectaculos de 80 minutos, a preços de cinema, sem intervallos.

Os sainetes da Companhia Abigail Maia-Raul Roulien serão representados amanhã no Trianon, na seguinte ordem: ás 2 1|2 — "O castagnaro da festa"; ás 4 horas — "Os sorrisos da vida"; de noite, ás 7 1|2 — "Senhorinha charleston"; ás 9 horas — "O castagnaro da festa" e ás 10 1|2 — "Os sorrisos da vida". Todos os domingos e feriados haverá cinco espectaculos no Trianon com os sainetes.

O PROGRAMMA DE HOJE E AMANHA NO CARLOS GOMES, PELA COMPANHIA DO THEATRO COMICO

O cartaz do Carlos Gomes, onde trabalha a Companhia Brasileira do Theatro Comico, continua a manter no seu cartaz a burleta do sr. Freire Junior, "A manicure do barbeiro", nas sessões de 7,30 e 10,20 e na de 9 horas o sainete argentino adaptado pelo sr. Simões Coelho, "Mulheres... quem as entende?"

Amanhã teremos além das peças acima, nas sessões enumeradas, mais uma em vesperal com "A manicure do barbeiro" e um acto variado, com o artista Harry Fleming e sua orchestra.

Trata-se de um festival organizado pelo conhecido sapateador Boscarino.

Os numeros de "music-hall"

AS ATTRACÇÕES DO CINE THEATRO CENTRAL

O cartaz do Central apresenta, agora: "Miss Gilbert" e os seus 50 pombos amestrados; "Ralph & Leo", acrobatas excentricos musicaes, "Alfredo Albuquerque", o querido excentrico patricio, "Rolly Dolly", bailarina classica e fantasista, "Monteiro", monocyclista; "The 2 Jankees", bailarinos caracteristicos e acrobaticos; "Zoé Philarmonica", o homem jazz band; "Viany", ventriloquo, e "Mary Colnar", dansarina caracteristica moderna.

OS NUMEROS DE VARIEDADE DO CINE-THEATRO IDEAL

No palco do Ideal apparecem: "Zoé Philarmonica", o homem jazz band; "Charles Strichazy", virtuose em gaitas; "Lia Amara", cançonetista moderna, e "Irene Ambarina", em lindos tangos.

O ODEON TAMBEM TEM NUMEROS DE "MUSIC HALL"

Deve ser um espectaculo interessante ver em scena aberta um conjunto de artistas lilliputianos.

Muita gente não acredita que um anão de 80 centimentros de altura possa ter faculdades de comediante e que faça o que muito artista não consegue! Erro. Têm vindo ao Rio alguns lilliputianos, que têm mais ou menos agradado. O que podemos garantir é que nunca veiu ao Brasil uma companhia do genero tão completa, como a que deverá estréar no paldo do Odeon, no proximo dia 22 do corrente, sob a direcção do professor N. Ratoucheff. São vinte anões artistas em qualquer genero de espectaculo, notabilizando-se, em revistas apresentadas como luxo de scenarios e guarda-roupa. Têm repertorio escripto expressamente para elles.

No palco do Odeon estréou, hontem, mr. Raymond Autin, com o seu numero sensacional de "Fonte luminosa", sendo applaudido.

Jayme Costa

Um jornal de São Paulo publicou a seguinte noticia:

"Jayme Costa está no interior, trabalhando com sua companhia de comedias. De Boituva recebemos noticias suas e, entre ellas, uma muito boa e que interessa principalmente a quantos apreciam este bom actor patricio: Jayme virá a S. Paulo em Janeiro."

PARA TRATAR OS CABELLOS
JUVENTUDE
ALEXANDRE
PARA EMBELLEZAR OS CABELLOS

Parnaso-Film:

TROVAS

De amor... Amor é infinito!
Do encanto de seu poder,
Tanta coisa se tem dito
— E ha tanta coisa a dizer...

Ardemos na mesma flamma
Soffrendo da mesma dôr!
— E é isto que a gente chama
Felicidade do amor...

A ventura que hei buscado
Pela vida sempre em vão,
Que vezes não tem passado
A' altura de minha mão!

Adelmar Tavares

A RAINHA DAS NORMALISTAS

..UM CONCRSO INTERESSANTE DO "CORREIO DO BRASIL"

Os nossos collegas do "Correio do Brasil", vão encerrar no dia 16, ás 16 horas, o interessante

Sta. Yolanda Mattos

concurso que dará como eleita a Rainha das Normalistas.

Esse certamen, que tem tido grande acceitação, apresenta, actualmente, com maior votação, a sta. Yolanda Mattos.

E' bem possivel que a mais votada de hoje seja a Rainha das Normalistas.

Poucos dias depois será a nova Rainha coróada em um dos theatros desta capital, onde haverá uma interessante festa, que se intitulará a "Festa da Normalista".

Os cine-theatros que mantêm companhias

"DEPOIS DA FITA", PELA ZIG-ZAG, NO S. JOSE'

A Companhia "Zig-Zag" conta actualmente com um sucesso de gargalhadas, que é dado pelas apresentações que se realizam ás 4,20 e 8,20, da "revuette" de Castro e Silva, com musica de Sá Pereira: "Depois da fita...". De todos os originaes apresentados pelo homogeneo conjunto que tem Pinto Filho como primeiro actor este vem sendo applaudido com muito mais enthusiasmo do que os outros, porque possue motivos hilariantes, como nos "sketchs" da "Casa de Petisqueiras", da "fabrica de tintas", ou na "parodia ao 3.º acto da Tosca", além de ter os bailados que Mariska e as "Zing-Zag girls", "Os fuzileiros navaes" e "Bolhas de sabão", além de outros, e ainda Edith Falcão e Guy Martinelli em cortinas elegantes. Pinto Filho, João Martins, Arnaldo Coutinho e Palmyra Silva sustentam a nota da alegria.

"NUVEM DE FUMAÇA", NO IRIS, PELA COMPANHIA LYSON CASTER

Hoje e amanhã, serão no palco do Iris as ultimas representações de "Nuvens de fumaça", a revista com que ali estreou a Companhia Lyson Caster.

Depois de amanhã teremos no Cine Theatro da rua da Carioca pela mesma companhia, a peça "O sitio do Bernardes".

A COMPANHIA DE REVISTAS MODERNAS NO VILLA ISABEL

Continuando a obter successo, a Cia. de Revistas Modernas, que ora actua no cinema Villa Isabel, offerece hoje ao publico daquelle bairro mais uma peça que não destoará das antecessoras. E' "Em plena alegria", revista em 1 acto que teve exito quando representada no Cine Theatro Iris.

A' nova peça, a Cia. de Revistas Modernas emprestará todo o brilho de que é capaz o seu elenco, a cuja frente se encontram Palitos, Itala Ferreira, Zulmira Miranda, Olavo de Barros, Judith de Souza, Payta, José Loureiro, Maria Amelia e outros elementos de valor.

Avant-scéne

Hontem os jornaes publicaram uma pequena nota theatral que talvez passasse desapercebida ao grande publico.

Trata-se, entretanto, de uma nova que merece a mais larga divulgação. O empresario Manoel Pinto resolveu augmentar os ordenados das coristas, criando categorias entre ellas para estimular essas anonymas figuras da scena. E não só. Promoveu duas dellas a actrizes.

Não quero olhar neste momento a justiça do caso. A vida hoje em dia está tão cara, que nunca o que se recebe é sufficiente. Ninguem ganha o bastante.

O meu fim, porém, é outro. Não merece o mais franco elogio o gesto espontaneo do sr. Pinto, reconhecendo moto proprio o esforço e a dedicação de seus auxiliares, daquelles que com elle, sob a sua intelligente direcção, cooperam para o triumpho que tem sido a vida desse arrojado empresario?

Pois é esse lindo gesto que eu quero pôr em relevo. — Ab.

Margarida Max

DENTRO DE UMA SEMANA ESTREARA', NO PALACIO, A COMPANHIA QUE TEM O NOME DESSA ESTRELLA

Sra. Antonia Othello

No saguão do Palacio Theatro estão expostos os quadros dos elementos artisticos da Companhia Margarida Max, bem como de grupos de coristas e bailarinas e montagem scenicas das peças do repertorio.

Trata-se de uma successão de quadros que bem mostram a esplendida organização artistica que é, hoje, a companhia de revistas da empresa Manoel Pinto.

Aliás, dia a dia, esse empresario reforça e aperfeiçoa o seu elenco.

Ainda agora elle contratou a actriz sra. Antonia Othelo, que deve estréar em "Rio São Paulo", a revista com que se apresentará ao nosso publico, de volta da sua tournée á capital paulistana, a troupe da sra. Margarida Max.

Essa estréa está marcada para a proxima sexta-feira, 16 do corrente.

Duas sessões por noite

A COMPANHIA NORKA ROUSKAYA DESPEDE-SE AMANHA DA PLATE'A CARIOCA

Hoje e amanhã está dando no Palacio Theatro as suas ultimas representações a Companhia de Norka Rouskaya com a brilhante féerie "Dentro da Noite". Norka Rouskaya que tem abrilhantado a revista de Abbadie Faria Rosa com a sua arte onde o nosso publico a admira como a "virtuose" do violino, ora como bailarina, tem feito as delicias do publico que tem afluido ao elegante theatro da rua do Passeio. Amanhã em matinée e á noite serão os ultimos espectaculos de "Dentro da Noite", sendo por isso de prever que enchentes hoje vá ter o elegante Palacio Theatro, bem como amanhã.

"E' DA FUZARCA!" CONTINU'A NO CARTAZ DO RECREIO, A CAMINHO DE MEIO CENTENARIO

E' accentuado o enthusiasmo de que o nosso publico está tomado pelas representações da revista do Recreio "E' da fuzarca!", original da parceria Bittencourt-Menezes. "E' da fuzarca!", não só pelo seu exito artistico e de bilheteria sem precedentes, como tambem pela margem que offerece ao successo interpretativo, põe em destaque os elementos componentes da companhia daquelle theatro.

"E' da fuzarca!" festejará, dentro de poucos dias, o seu meio centenario de representações.

A' tarde e á noite

OS ESPECTACULOS DE HOJE

Sainetes

TRIANON — A's 16 horas — "O Castagnaro da festa"; ás 19 1|2 horas — "Os sorrisos da vida"; ás 21 horas — "Senhorinha Charleston"; ás 22 1|2 horas — "O Castagnaro da festa", todos esses sainetes com Abigail Maia e Raul Roulien.

Revistas

PALACIO — A's 8 e 10 horas — "Dentro da Noite", com Norka Rouskaya.

RECREIO — A's 7 3|4 e 9 3|4 horas — "E' da Fuzarca", com Alda Garrido.

SÃO JOSE' — A's 4,20 e 8,20 horas — "Depois da Fita", com Palmyra Silva e Pinto Filho.

IRIS — A's 3 e 8 1|2 horas — "Nuvens de fumaça", com Lyzon Caster.

Burleta

CARLOS GOMES — A's 7.30 e 10.20 horas — "A manicura do Barbeiro", e ás 9 horas — "Mulheres... quem as entende".

Variedades.

CENTRAL — A's 3, 5 1|2, 8 1|2 e 11 horas — Attracções da South American Tour.

IDEAL — A's 4 e 9 1|2 horas — Attracções da South American Tour.

Casamentos de artistas

ENLACE PAOLI-GAURTELLI

Realizou-se em São Paulo, o casamento da srta. Concetta Guartelli, corista-bailarina da Companhia de Revistas Margarida Max, com o sr. Salvatore Paoli, tenor do mesmo conjunto.

As cerimonias se efectuaram, a civil, na residencia da progenitora da noiva, e a religiosa na matriz de Santa Ephigenia.

Serviram de testemunhas, respectivamente, o sr. Manoel Pinto e a sra. Luiza Tocatelli (Margarida Max) e aquelle cavalheiro e a sra. Elza de Oliveira.

SEIOS FIRMES

Uma senhora que se submetteu na Europa a um tratamento com resultados positivos, tendo adquirido a formula do producto que usou, fabrica e vende esse preparado a preço razoavel. Applicação simples, effeito seguro e rapido.

Cartas á Mme. GERUSA — Caixa postal 918 —RIO.

Distrib. pela E. C. P. Lda. Caixa 2398. Rio.

Hoje :: PARISIENSE :: Hoje

Tristão e Isolda
A obra formidavel de Wagner.
O romance mais pungente de dois apaixonados que beberam o elixir do amor.

2ª feira -:- 2ª feira
O ARTISTA QUERIDO DE TODOS OS BRASILEIROS. O SUPER-FILM COLOSSO QUE MARAVILHOU O MUNDO
DOUGLAS FAIRBANKS
— EM —
O LADRÃO DE BAGDAD
E' uma estonteante obra prima, de um luxo incomparavel da "United Artists".

A seguir: A ENFERMEIRA MARTYR —— Breve: DEFENDENDO A RAÇA

JÁ É TRADICÇÃO!...

Os museus europeus possuem vestigios dessa arte ancestral

NA ÉPOCA NEOLITHICA O JADE ERA CONHECIDO E UTILIZADO

As tendencias artisticas do nosso tempo, diz Pierre de Tréviérés, são atrevidas e generosas. Basta para vel-o examinar a joia moderna.

Iniciativas audaciosas, linhas novas, contrastes imprevistos.

Além disto, o mais subtil aproveitamento das gemmas mais modestas, ditas pedras semi-preciosas, taes como a agua-marinha, o coral, a turmalina, o lapis-lazuli, a agatha, o onyx, o quartzo côr de rosa, o ambar, a aventurina, a granada, o beryllo, o crysopazio, a pedra da lua, o jade.

O jade está mesmo voltando ao fausto dos usos millenarios. Trinta seculos antes de nossa éra, os chinezes trabalhavam já a pedra dura. Já é, tradição, caramba!...

Na época neolithica o jade era conhecido e utilizado. Constituia até, nesses recuados tempos, a unica materia nobre e pura capaz de exprimir os symbolos e sentimentos religiosos.

Os museus europeus possuem vestigios dessa arte ancestral. Largos discos perfurados representando o céo; cylindros ladeados de quartzo parallelepipedos coloridos synthetizando a terra, etc., etc...

Blocos de jade cinzelado eram collocados na boca e nos ouvidos do defunto para que as virtudes da pedra o preservassem da corrupção.

Na lingua, muda para sempre, os poetas dispunham uma cigarra de jade, como symbolo de immaterialidade e de pureza. O jade, por conseguinte, além da consagração da moda, tem a da poesia dos ritos e legendas milagrosas. Dizem, no emtanto, as más lingua, que traz azar. Mas é uma calumnia contra a qual protesta a China, patria do jade, onde elle nunca fez mal a ninguem.

BAILES

E' hoje que se realiza, nos salões do Copacabana Palace, ás 22 horas, a recepção seguida de baile, que o embaixador do Japão e a sra. Ariyoshi offerecem á nossa sociedade, em commemoração da ascenção ao throno japonez do novo Mikado

FESTAS

Hoje, das 20 ás 24 horas, realiza-se um chá-dansante paulista, no Roof-Garden do Club Naval. O salão estará ornamentado á japoneza e fericamente illuminado.

— Commemorando-se amanhã, 11 de novembro, a data anniversaria do armisticio, resolveu o directorio do Club dos Bandeirantes do Brasil adherir aos festejos desse dia, realizando um sarão Bandeirante, em sua séde social, que terá inicio ás 21 horas, prolongando-se até ás 2 horas do dia seguinte.

— Revestiu-se de grande brilhantismo a posse da nova directoria da Sociedade Sul Riograndense, que festejou ante-hontem o 71º anniversario de sua fundação. Seguiu-se á solennidade um animadissimo baile que se prolongou até o amanhecer.

ENFERMOS

Teve alta, ante-hontem, do Hospital Evangelico, o sr. Mario Gameiro, advogado nos auditorios desta capital. Para convalescer, o sr. Gameiro embarcou hontem com destino á sua fazenda no Estado do Rio, onde se conservará até o fim do mez de dezembro, só voltando á actividade forense, no começo do proximo anno.

VIDA MUNDANA

EXPOSIÇÕES

Gilberto von Trompowsky Cavalcanti Livramento inaugura, na proxima terça-feira, no Palace Hotel, a sua exposição de pintura da estação de 1928.

E' inutil dizer da extraordinaria repercussão artistica e mundana de que se vae revestir o acto da inauguração, marcado para ás 17 horas.

O ULTIMO PIERROT

O poeta Paschoal Carlos Magno realizará hoje, ás 16 horas, no salão Renascença do Beira-Mar Casino, a leitura de sua peça "O ultimo pierrot", que será muito breve representada em Portugal, por Lucilia Simões.

MISSAS

Resam-se hoje, missas em suffragio da alma das seguintes pessoas:

— Sr. Jackson de Figueiredo (7º dia), ás 9,30, na Cathedral Metropolitana.

— Sr. Leonel Loretti da Silva Lima, (7º dia), ás 10 horas, na igreja da Candelaria;

— Altino Lins, (7º dia), ás 9 horas, na igreja da Candelaria.

— D. Marietta Cockrane (7º dia), ás 9,30, na matriz de S. João Baptista da Lagoa.

— Francisco Manoel Abreu Coutinho Junior, ás 10 horas, na igreja de S. Francisco de Paula.

— Maria Muaris (7º dia), ás 10 horas, na igreja do S. S. Sacramento.

— José da Costa Lyra (7º dia), ás 7 horas, na igreja do Divino Espirito Santo.

Apresenta:
Marion
DAVIES
com NILS ASTHER
e JETTA GOUDAL
--- em ---
"Quando uma
Pequena quer"
Uma narrativa deliciosa, jovial, de um extravagante e elegantissimo "flirt" em Monte-Carlo, numa successão maravilhosa de scenarios "smart set"...
—(Versão da encantadora comedia de Jacques Deval, "DANS SA CANDEUR NAIVE", que o nosso publico conheceu através o desempenho de VERA SERGINE)
SEGUNDA-FEIRA no
RIALTO
O RIALTO APRESENTARA', SEGUNDA-FEIRA, A "SERIE DE ENYGMAS" N. 1, DO SENSACIONAL "CONCURSO "QUEM?". LEIAM, A PROPOSITO, O "DIARIO CARIOCA".

Estão sendo disputadas em Buenos Aires as finaes da Copa Mitre entre brasileiros e argentinos

VEM AHI UM TEAM ARGENTINO

O VASCO DA GAMA E' O PROMOTOR DE MAIS ESTA TEMPORADA INTERNACIONAL

A coisa parece que está ainda em muito segredo, mas nós conseguimos "furar"...

Vem ao Rio, á convite do Club de Regatas Vasco da Gama, um team argentino de football, que disputará dois ou tres matchs na nossa cidade.

O primeiro, na noite de 5 de dezembro, e o segundo no domingo 9. Para tal já foram cedidas ao Vasco as datas supras.

Podemos ainda adeantar aos nossos leitores que o primeiro jogo será com o primeiro team do gremio da Cruz de Malta e o segudo com o scratch carioca, que presentemente disputa o Campeonato Brasileiro.

Preparem-se os afficionados do sport bretão para mais esta temporada internacional, promovida pelo Vasco da Gama.

O team argentino virá pelo "Flandria" ou pelo "Asturia", navios que chegarão ao nosso porto nos primeiros dias de dezembro.

Associação Metropolitana de Esportes Athleticos

RESOLUÇOES DO SR. PRESIDENTE, DE ACCORDO COM O DIRECTOR TECHNICO

O sr. presidente da Associação Metropolitana de Esportes Athleticos, na forma do art. 51 n. 5 dos Estatutos, combinado com o art. 57 n. 8, resolveu, de accordo com a proposta feita pelo director technico em communicação de n. 669, applicar as seguintes penalidades:

I) — suspensão por 37 dias, ao amador Renato da Silva Pessoa, do Botafogo F. C., na forma do art. 88, combinado com o art. 98 n. 3 do Codigo Sportivo, por ter aggredido ao amador Luiz Ferreira Nesi, do C. R. Vasco da Gama, quando da realização da competição de foot-ball, primeiros quadros, Botafogo x Vasco da Gama, aos 21 de outubro ultimo consoante as declarações do juiz, na respectiva summula, confirmadas pelo representante em seu relatorio;

II) — suspensão por 30 dias, ao amador Luiz Ferreira Nesi, do C. R. Vasco da Gama, na forma do art. 88, combinado com o n. 2 do art 98 do Codigo Sportivo, por haver respondido á aggressão do amador Renato da Silva Pessoa, do Botafogo F. C., quando da realização da competição de foot-ball, primeiros quadros, Botafogo :: Vasco da Gama, aos 21 do mez proximo passado, consoante as declarações do juiz, na respectiva summula, confirmadas pelo representante, em seu relatorio;

III) — suspensão por 30 dias, ao amador Alvaro Moreira Coimbra, do São Paulo Rio F. C., grão minimo, na forma do art. 87, combinado com o n. 2 do art. 98 do Codigo Sportivo, por haver injuriado o juiz que actuou a competição de volley-ball, primeiros quadros, Confiança x São Paulo Rio, realizada aos 19 de outubro ultimo findo, conforme declarações do juiz e do representante, que actuaram na referida competição.

Guilherme Pastor, secretario.

Basket-ball

TORNEIO INTERNO DO AMERICA F. CLUB

A realização do torneio initium

Permite elevada assistencia realizou-se ante-hontem o torneio initium dos teams, concurrentes ao torneio interno do America F. C.

Os jogos, que transcorreram muito animados, tiveram o seguinte resultado:

1.º jogo — Joaquim Ferreira Filho x Armando Martins — Vencedor, Armando Martins: 7 x 5.

2.º jogo — Alysio Camões do Valle x Thomaz Barata Ribeiro — Vencedor, Thomaz Barata Ribeiro: 10 x 6.

3.º jogo — Oswaldo S. Souza x Fernando R. Nascimento e Silva — Vencedor, Fernando R. Nascimento e Silva: 9 x 6.

4.º jogo — Sylvio Tovar x Joaquim Couto Filho — Vencedor, Joaquim Couto Filho: 13 x 1.

5.º jogo — Armando Martins x Thomaz Barata Ribeiro — Vencedor, Armando Martins: 9 x 5.

6.º jogo — Fernando R. Nascimento e Silva x Joaquim Couto Filho — Vencedor, Joaquim Couto Filho: 10 x 5.

7.º jogo — Armando Martins x Joaquim Couto Filho — Vencedor, Joaquim Couto Filho: 11 x 3.

Os teams vencedores apresentaram-se constituidos da fórma abaixo:

Team Joaquim Couto Filho (campeão — Patrono, Waldemir Santos; madrinha, srta. Yonne Fonseca; jogadores: Joaquim Couto Filho, Hildegardo de Almeida Magalhães, Carlos Monteiro, Joel Monteiro, Manoel Vaz Junior, Ignacio Guimarães, Antonio Guimarães, Antonio Tarré Junior, Alfredo Swinerd e Murillo Pimentel.

Team Armando Martins (vice-campeão) — Patrono, Joaquim Luis Pizarro Filho; madrinha, srta. Ruth Magalhães Corrêa; jogadores, Alberto Martins, Armando Martins, Bento Barata Ribeiro, João Tovar Junior, Fernando Ferreira, Sylvio Vasques, Fritz Repsold, Victor François e Manoel Ferreira da Silva.

O INICIO DO TORNEIO

Na proxima segunda-feira, 12 do corrente, será iniciado o torneio interno de basketball do America F. C. com os jogos abaixo:

Thomaz Barata Ribeiro x Armando Martins.

Fernando Riedy do Nascimento e Silva x Sylvio Tovar.

O 1.º jogo está marcado para ás 20,15 e o 2.º para 21,15, havendo quinze minutos de tolerancia.

Os sulriograndense visitarão o S. Christovão A. C.

Terça-feira proxima os footballers do Rio Grande do Sul visitarão a sede do S. Christovão A. C.

A directoria e consocios desse sympathico gremio carioca recebel-os-ão carinhosamente, offerecendo-lhes uma taça de champagne.

Doenças do recto e vias urinarias

Cura radical das hemorrhoidas sem operação e sem dor. Blenorrhagia e complicações (gotta, estreitamento prostatite, impotencia, etc.) por processo moderno, usado nas clinicas de Berlim. Cirurgia geral, em especial apparelho genito-urinario (rins, bexiga, urethra, utero, ovarios, etc.) Diathermia, raios ultra-violetas, Dr. Mario Kroeff, ex-chefe do Dispensario Central de Doenças Venereas (Saude Publica), Pratica hospitaes Berlim e Paris. Uruguayana 104. N. 6404, Das 3 ás 7.

OS MATTOGROSSENSES TREINARAM HONTEM

O treino, que foi contra um team do Botafogo, terminou com a victoria dos primeiros por 8 x 3

Hontem, pela manhã, os rapazes do Matto-Grosso, que integram a equipe representativa deste Estado no Campeonato do Brasil, levaram a effeito no stadium do tricolor, um treino contra um team do Botafogo F. C. que teve o concurso de diversos elementos do seu 1.º quadro.

Se bem que os rapazes do grande Estado tenham chegado a esta capital resentidos da longa e estafante viagem que emprehenderam por seis dias, fizeram uma boa demonstração, e deram-nos a opportunidade de aquilatar mais ou menos o seu valor esportivo.

Dizemos, mais ou menos, porque o seu adversario de hontem não póde comparar-se com o de amanhã, que é a força maxima de um Estado.

Assim mesmo, podemos dizer sem medo de errar, que se os rapazes estréantes no grande certamen nacional, se portarem com a mesma energia com que se portaram hontem, o jogo de amanhã com a equipe gaucha será muito movimentado e interessante.

A EQUIPE MATTOGROSSENSE

O "onze" estreante é composto de rapazes de physico forte e muito corajosos.

O seu ponto forte é o ataque, nelle sendo o melhor elemento o "player" Chico.

Este "player" é o unico do ataque que é baixo, porém, a sua estatura é justamente o melhor factor para o seu jogo.

E' muito agil e possue bom "shoot" a goal.

Os meias são intelligentes e muito cavadores, notadamente o esquerdo.

Os extremas se equivalem, centram bem e o esquerdo tem bom "shoot" a goal.

Os halfs de ala são regulares, não têm ainda a pratica necessaria, porém o ardor com que jogam, sanam esta falta.

O center-half, aquelle de "rede no cabello" é o esteio do team.

Conhece bem a sua posição.

Os backs são bons e firmes, desenvolveram bom jogo de conjunto combinando regularmente.

O "keeper" é que nos pareceu fraco, não tem firmeza nas pegadas, porém colloca-se bem e tem bom golpe de vista.

O "ONZE" BOTAFOGUENSE

O adversario da equipe de Matto Grosso foi um team composto de alguns elementos do 1.º, 2.º e 3.º teams do "glorioso".

Desenvolveu o jogo que lhe era possivel desenvolver.

O primeiro tempo terminou favoravel aos visitantes por 3 a zero, pontos obtidos por Chico (2), e Carandá (1).

No 2.º tempo obtiveram mais 5 pontos, por intermedio de Chico (1), Carandá (2) e Vicente (2), contra 3 dos locaes, obtidos por Gordura, Benedicto e Allemão.

O baile de hoje no alvi-verde

Transcorreu hontem, conforme noticiámos, a passagem do 19º anniversario das fundação do sympathico gremio alvi-verde. Em regosijo por essa tão cara data aos sports da nossa capital, a sua directoria fará realizar hoje, em sua séde, ás 22 horas, uma elegante soirée-dansante, com caracter puramente intimo.

Não havendo convites, os associados, conforme nos foi communicado, terão ingresso com o titulo social de novembro (n. 11) e da carteira de identidade, sem excepção de pessoa alguma.

Os menores de doze annos não terão ingresso.

Segundo estamos ainda informados, até o fim da primeira quinzena do proximo mez, serão effectuadas mais duas soirées-dansantes.

Sport Club Brasil

BAILE DE ANNIVERSARIO

Realiza-se no dia 17 do corrente, nos salões do C. R. Guanabara, o baile com o qual o Sport Club Brasil festeja o seu 16º anniversario de fundação. As dansas serão animadas por um "jazz-band", e terão inicio ás 22 horas, terminando ás 3 horas.

Foi designada a seguinte commissão para a festa:

Direcção geral, Célio de Barros;

Imprensa e clubs, Celio de Barros e Manoel Gonçalves;

Salões e orchestra, commendador Joaquim Mourão e Mario Ramirez Deleito;

Buffet, Ladislau Stowinsky e Antonio Gomes de Mattos;

Porta, Carlos Klungen, Antonio de Carvalho e Paulo Gomes Braga.

A directoria previne aos srs. associados que o traje será smoking ou branco a rigor e que o ingresso far-se-á mediante apresentação do recibo do mez corrente.

Penha F. C.

Já está organizado o programma do festival que o auri-verde leopoldinense realizará, amanhã, no campo do Cortume Carioca F. C., na estação da Penha, constante das seguintes provas:

1.ª — Embaixada do Buraco x Ingleza F. C.; 2.ª — Barcellos F. C. x Petrochino F. C. 3.ª — Penha F. C. (2.º team) x Santa Luzia S. C. 4.ª — Brasil Portugal F. C. x Sorrento F. C. 5.ª — Cortume Carioca F. C. x S. C. Capataça; 6.ª — Penha F. C. x S. C. Cascatinha (honra).

O disputante que não comparecer após 10 minutos da hora aprazada, será substituido pelo "Combinado Ultima Hora".

No intervallo da 5.ª para 6.ª prova, será realizado o interessante encontro de "miss-ball", entre as equipes do Areal M. B. x Penha F. C., ás 15,30.

Haverá tambem 2 taças de sympathia para os clubs que maior numero de tombolas passarem, devendo os clubs prestarem contas no intervallo da prova de miss-ball.

As festas sociaes por occasião da regata de amanhã

A DO CLUB DE REGATAS BOTAFOGO

Procurando contribuir para o maior brilhantismo da regata da Liga de Sports da Marinha, a realizar-se amanhã, a directoria do Club de Regatas Botafogo annuncia para a tarde desse dia a realização, entre as familias dos seus associados, de uma reunião dansante, que constituirá, certamente, mais um exito social para aquelle centro desportivo.

Da secretaria do Botafogo pedem-nos communicar aos socios que a festa terá inicio ás 17 horas, fazendo-se o ingresso dos mesmos e suas familias mediante a apresentação da carteira social e recibo de quitação n. 11.

A. DO C. R. GUANABARA

A directoria do C. R. Guanabara communica por nosso intermedio, aos socios do club que, amanhã, 11 do corrente, após a regata official promovida pela L. S. da Marinha, marcada para esse dia, fará realizar em sua séde uma vesperal dansante, para a qual o ingresso dos socios e suas familias far-se-á com a carteira social e recibo n. 11.

A festa terá inicio ás 17 1|2 horas, achando-se, no emtanto, a séde do club aberta desde ás 12 horas, á disposição dos socios e suas familias que dali queiram assistir o desenrolar da regata.

Como vem a embaixada da terra do "ta-cá-cá"

BELEM, 9 (A. B.) — A Embaixada de Foot-ball, que vae a essa capital disputar o campeonato, é secretariada pelo sr. Francisco Xavier, tendo como technico o sr. Luiz Silva. O seleccionado paraense está assim constituido: Seabra, Pinto, Aristheu, Milton, Serra, Vivi, Sandoval, Marituba, Cobrador, Cordeiro, Cecundino, Joäsinho, Moacyr, Marinheiro e Moraes.

O sr. Edgard Proença foi convidado a acompanhar a delegação, sendo esse gesto interpretado como uma homenagem á Federação Paraense pela Confederação Brasileira. Os jornaes elogiam essa resolução.

Duas notas do Meyer F. C.

DUAS NOTAS DO MEYER F. C.

Em secção da directoria realizada em 17 do corrente, ficou resolvido acceitar os officios n. 199 do Sport Club, Sampaio, para um festival a realizar-se em 15 do corrente, officio s| n. do Pyranga F. C. para jogos amistosos a realizar-se no proximo domingo, 11 de corrente, officios s| n. do S. C. 7 de Setembro, para um festival a realizar-se em 25 do corrente, dos Alliados de Marechal Hermes, para um festival a realizar-se em 16 de dezembro vindouro, em todos esses festivaes tomaram parte a nossa principal equipe.

Pela directoria, 2.º secretario, Bernardino Gomes dos Reis.

Por ordem do sr. director sportivo pede-se o comparecimento de todos os amadores, em sua séde, domingo, 11 do corrente, ás 13 horas.

1.º team — Djalma; Manoel e Erico; Julio, Seraphim, Nathan; Waldemiro, Fundição, Peixoto, Allemão, Micheias.

2.º team — João; Nelson I e Antonio; Paraguay, Nitopan e José Carlos; Admar, Nelson II, Olegario, Lucas e Osman.

Ping-Pong

LIGA CARIOCA DE PING-PONG

Com a presença do sr. presidente, reuniu-se hontem a direcção technica desta Liga, tendo deliberado o seguinte:

Approvar o jogo A. C. Guerra Junqueiro x Grajahú T. C. conferindo ás quatro turmas do A. C. Guerra Junqueiro, um ponto em cada uma.

Marcar para o dia 14 do corrente (quarta-feira) o jogo Associação I. de S. Mesa x S. Paulo Rio F. C.

Segunda prova de desempate do campeonato das terceiras turmas; Séde do A. C. Guerra Junqueiro; horario — ás 21 horas sem tolerancia; juiz — Eugenio Pizzotti, do Atheneu S. Club; representante — João José Martins; contagem — em 100 pontos.

Para o dia 16 deste mez (sexta-feira) o jogo A. C. Guerra Junqueiro x Gremio Desportivo Jaborandy, primeira prova de desempate do campeonato das quartas turmas. Séde da Associação I. S. Mesa; horario, ás 21 horas sem tolerancia. Juiz Raul Lima, do Grajahú Tennis Club. Representante — Antonio Carvalho de Almeida Junior. Contagem em 100 pontos.

Proclamar campeões por esta Liga em 1928, os seguintes clubs:

Primeiras turmas — Campeão, Atheneu Sport Club; vice-campeão — Gremio Desportivo Jaborandy.

Segundas turmas — Campeão — S. Paulo-Rio F. C.; vice-campeão — A. C. Guerra Junqueiro.

Officiar ás directorias do A. C. Guerra Junqueiro e á Associação I. S. Mesa, solicitando pôr á disposição desta Liga as suas sédes nos dias acima para a realização das provas aqui mencionadas, das 21 ás 22 horas.

O Districto Federal nos campeonatos nacionaes de remo

Já iniciou os seus ensaios, sob a direcção do sr. Francisco Carlos Bricio, a guarnição do outrigger de 4 remadores, escalada pela Federação Brasileira do Remo para o campeonato nacional de conjunto, a ser corrido a 9 de dezembro vindouro.

Ouvimos que a direcção technica da Federação vae escalar mais uma guarnição, como determina o regulamento das regatas daquella entidade.

Teremos, assim, para as eliminatorias de 18 do corrente, duas equipes officiaes.

Ainda ouvimos que a Federação, para apurar bastante a sua representação fará disputar mais de uma eliminatoria, se para bem resguardar os seus fóros de campeã do rowing brasileiro, assim fôr julgado necessario.

Uma nota do Grupo dos Aquaticos

O SEU SEGUNDO ANNIVERSARIO

A directoria do Grupo dos Aquaticos, filiado ao Club Internacional de Regatas, em sua ultima sessão de Directoria resolveu commemorar a passagem do seu 2.º anniversario da fundação com o seguinte programma:

1.ª Parte

Será iniciada ás 8 horas da manhã, com um concurso de natação constando o programma de 13 provas.

2.ª Parte

Terá inicio ás 13 horas da tarde, com um torneio de Foot-ball, havendo 6 provas de Athletismo.

3.ª Parte

A ser iniciada ás 5 horas da tarde, com uma sessão solenne, onde a Directoria do Grupo fará entrega das medalhas de todos os concursos realizados até essa data, seguindo-se uma vesperal dansante, com o concurso de uma das melhores jazz; sendo o traje branco a rigor.

Premios

Aos vencedores das diversas provas, quer de natação, quer terrestres serão conferidas ricas e custosas medalhas de prata e de bronze aos 1.º e 2.º collocados respectivamente, sendo conferido ao team vencedor do torneio de foot-ball a taça denominada "Grupo dos Aquaticos", e que dentro de breves dias será exposta em uma vitrine da conhecida Joalheria Valentim, sita a rua Gonçalves Dias n. 37.

Daremos dentro de poucos dias os programmas das diversas competições.

Onda de medo

Quanto mais fixamos o olhar percorrendo os annaes da nossa vida sportiva, maiores são os motivos para que envolvamos as nossas almas na estamenha forte do mais pesado luto.

Por essas columnas, diariamente, temos, ás vezes bem rudemente, apontado falhas sensiveis na maneira errada com que se vae formando o caracter de grande parte dessa gente que forma o mundo dos sports do Brasil.

Triste missão sem duvida essa, de escalpelar a podridão, quando o nosso tempo e os conceitos emittidos, tão bem poderiam illuminar coisas agradaveis, justas e nobres!

Mas... é preciso martelar...

Hoje, examinamos á luz dos factos, a especie espuria dessa extranha onda de medo que vae invadindo a parte sã dos nossos sports, tal qual as camadas candentes das larvas assassinas, descem do Etna para destruir o esforço herculeo que a civilização poude edificar.

Em prelio memoravel de campeonato, os rapazes do Estado do Rio levaram de vencida, por alta contagem, a representação mineira, deixando no animo dos fluminenses a certeza de um valor cujo grão de potencialidade não pódo ficar adstricto a factos ulteriores.

Os rapazes de Minas, entristecidos com o desastre que soffreram, confiaram no cavalheirismo dos seus leaes vencedores, para que lhes fosse concedida a revanche, sem outra significação que o natural desejo de rehabilitarem o renome sportivo de Minas, prejudicado no seu brilho, por circumstancias que elles consideram puramente fortuitas.

Nada mais natural, mais justo e mais inherente ás coisas proprias do sport.

Os fluminenses, porém, receiosos de não poderem confirmar tão remarcado triumpho, excusam-se, hesitam e talvez acabem por não permittir aos vencidos o prazer de novo encontro!

— Por que?

Por seu lado o Villa, apavorado com a perspectiva de disputar e eliminatoria de football com o valoroso Bomsuccesso, tri-campeão da divisão secundaria, congrega todos os seus poderes e, abroquelando-se na rigidez de formulas estatutarias, procura fugir á contingencia fatal de resolver no campo qual dos dois clubs apresenta melhores teams.

Não nos importam a nós, a frieza glacial das letras regulamentares, quando vemos em cheque o orgulho e a honra sportiva de um cuub, qualquer que seja elle.

O valor sportivo de uma associação, não se mede nem se pesa pelas prerogativas institucionaes, mas pelo seu poder e efficiencia no campo da luta, acção reflexiva da pujança dos seus athletas.

Será que seja o medo, essa feia excrescencia da modalidade humana, que assim esteja envolvendo a nossa gente nessa larva deleteria dos recúos e das razões?

GRAMURY

NESI E PESSÔA FORAM SUSPENSOS

ANTES TARDE DO QUE NUNCA...

O presidente da Amea de accordo com a proposta do departamento technico resolveu suspender os amadores Nesi e Pessôa, o primeiro do Vasco da Gama e o segundo do Botafogo, por 30 e 37 dias respectivamente.

Motivou esta suspensão o facto de terem estes dois referidos amadores trocado bofetadas e ponta-pés num dos ultimos matchs do campeonato carioca.

Antes tarde do que nunca...

Botafogo F. C.

REUNIAO EXTRAORDINARIA DO CONSELHO DELIBERATIVO

(1ª convocação)

O presidente convoca o conselho deliberativo para uma reunião extraordinaria, na séde do club, terça-feira, 13 do corrente, ás 21 horas, para:

a) Eleição para o cargo de 2º vice-presidente, criado pela ultima reforma dos estatutos;

b) Interesses geraes.

Sendo primeira convocação, o conselho sómente ficará constituido com a maioria absoluta dos seus membros. — **Mario de Barros**, 1º secretario.

A equipe do Matto Grosso jogará amanhã, desfalcada do seu "captain"

Por occasião do treino, hontem no campo do Fluminense, ao cortar um passe, soffreu torção do joelho esquerdo, o "player" Raphael Baptista "captain" da equipe mattogrossense, que por este motivo não actuará amanhã contra os gauchos.

AS MODIFICAÇÕES DA TABELLA DO CAMPEONATO DE FOOT-BALL DO BRASIL

TODOS OS DIAS SURGE MAIS UM ATRAZO O QUE PREJUDICA OS INTERESSADOS

Diariamente a Confederação Brasileira de Desportos faz uma modificação na tabella do campeonato de Football do Brasil, atrazando mais e mais o desfecho do importante certamen.

Porque isto?

E o mais interessante é que estas modificações são feitas sem se consultar as entidades interessadas, o que não está direito e vae contra a lei.

Agora mesmo, sem razão nenhuma, a entidade da rua Sete de Setembro transferiu de 15 do corrente para 18, o match entre os paranaenses e o vencedor do encontro de amanhã e mattogrossenses.

Ora, esta final da zona sul não tem a minima importancia, e a C. B. D., talvez para attender a injuncções politicas atrazou mais um domingo a final do campeonato, quer dizer adiou de 2 para 9 este desfecho.

Isto veiu prejudicar directamente o Vasco da Gama que já tinha obtido da Amea, a data de 9 de dezembro, para um match internacional, com um team argentino.

Ao que consta o club prejudicado vae protestar, pois este adiamento vae lhe causar grandes prejuizos e dissabores.

Teria a C. B. D. creado algum "caso"?...

OS SPORTS NOS PEQUENOS CLUBS

NOTAS DIVERSAS

UMA NOTA DO TIRA TEIMA F. C.

O director sportivo do Tira Teima F. C., pede aos amadores abaixo escalados a estarem na séde deste club amanhã, 11, ás 9 1|2 horas, para seguirem incorporados para o campo do S. C. União, afim de enfrentarem a equipe do Miracema F. C., na 3ª prova, ás 13 horas:

Passarinho, Zacharias, Zezinho, Tuffy, Didi, José, Antonio, Eduardo, Noronha, Zéca e Raul.

CLUB ATHLETICO CARIOCA

Levo ao conhecimento dos srs. associados, que realizar-se-á amanhã, 11 deste mez, um ensaio rigoroso da equipe que deverá tomar parte no festival de 15 de novembro, cujo comparecimento o sr. director sportivo pede ás 9 horas da data marcada.

Os players chamados são os seguintes:

Francisco Palmiere, Joviniano, Henrique Caruso, Joaquim Leite, Manoel Rodrigues, Gonçalves Junior, Humberto Sampaio, Honorio Stombo, Carlos Martins, Luiz Spizzirri, Mario, Moacyr Rodrigues, Luiz Ferreira, devendo os demais não escalados comparecerem como reservas do team.

REGIONAL SPORT CLUB

Aviso a todos os srs. socios abaixo inscriptos que haverá no proximo domingo, 11 do corrente, um treino, para o qual convido os mesmos a comparecerem.

Cumpre-me avisar tambem, que recebemos um officio no qual, convidavam-nos á tomar parte em um festival, á realizar-se no dia 15 do corrente.

Sendo approvado em assembléa geral, realizada em 6 do corrente, os socios a comparecerem serão os seguintes:

Altamiro Santos, Antonio Ribeiro da Costa, Antenor Miranda, Sebastião Isaias, Manoel Martins, Benedicto Macedo, Juvenal de Oliveira, João Jeraldo, Argemiro Silva, Oscar, José Marques, Francisco Luiz Santos, Bororó, Fernandes Silva, João Evangelista e Daniel Chagas.

O horario para este treino será ás 9 1|2 horas da manhã, na séde.

SPORT CLUB GOMES SERPA

A Junta Governativa do club, em sua ultima reunião tomou as seguintes medidas:

a) Deixar de lêr a acta da sessão anterior por não estar transcripta;

b) Eleger o sr. Alcides Corrêa, director sportivo;

c) Empossar o sr. Alcides Corrêa, dando-lhe carta branca para organizar os quadros representativos do club;

d) Nomear o sr. Almerinto de Castro em missão especial junto ao S. C. Mocidade, afim de offerecer uma taça a este club em nome do nosso;

e) Marcar nova reunião para o dia 12 ás 20 horas;

f) Encerrar os trabalhos ás 21 horas.

GUARANY F. C.

Devendo realizar-se amanhã, domingo, 11 do corrente, um match amistoso com o America, team concurrente ao torneio interno do Nictheroyense F. C., no campo do mesmo em Nictheroy, o director sportivo solicita o comparecimento dos seguintes amadores, ás 6 horas da manhã, na séde do club, afim de incorporados seguirem para o mesmo:

Chico, Carlos, Orlando, Miguel, Umberto, Vicente, Joaquim, Christiano, José, Jayme (cap.) e Chiquinho.

Reservas — Armando, Angelo e Barreira.

Previne-se que sendo este jogo para a escalação definitiva do team para representar o club nos jogos proximos, os amadores que não se dignarem comparecer serão excluidos do mesmo. — **Jayme Dias da Silva**, 1º secretario.

BOHEMIOS F. C.

Em sua ultima reunião de directoria foram resolvidos os seguintes assumptos:

a) Nomear o "Diario Carioca" e "Vanguarda" seus orgãos officiaes, communicando aos mesmos esta resolução;

b) Anistiar todos os associados, eliminados ou em atraso até o mez de outubro;

c) Aceitar os jogos dos festivaes do Combinado Vavá e Phenix Social Recreativo para amanhã, 11 do corrente, ás 14,40 e 16 horas, nos campos do Vera Cruz F. C. e do Phenix. — **Newton Medeiros**, secretario.

CHAMADA DE JOGADORES

O director sportivo dos Bohemios F. C., pede o comparecimento dos jogadores abaixo escalados na séde social, amanhã, ás 13 1|2 horas:

Claudio, Luiz, João I, Norival, Americo, Barreiras, Prino, João II, Mario I, Noca, Tião, Meninho, Mario II, Augusto, Waldemar, Jayme, Lelinho, Antonio, Lages, Cottinha, Miro, Macedo, Voronoff e Rato, bem como os reservas.

Federação Esportiva Mattogrossense x C. R. Vasco da Gama

Sabemos de fonte segurissima que é idéa do presidente da delegação mattogrossense que se encontra nesta cidade, para disputar o Campeonato do Brasil, entabolar as necessarias "demarches" para um encontro entre a equipe do seu Estado e o 1.º team do C. R. Vasco da Gama, caso ella seja derrotada amanhã no jogo com os gauchos.

Fernando e Sylvio, no Botafogo

Com o titulo acima, lemos hontem, no nosso brilhante confrade "Rio Sportivo" uma nota como tendo sido o "player" Alfredo Williams por occasião de um jantar em casa de um seu amigo, garantido que aquelles seus companheiros estavam de "mudança" para o "Glorioso".

Procurando saber do "center-raio" o que havia de veridico, sobre este caso ao que este nos respondeu:

— E' falso. Eu não garanti nada, o que eu apenas disse foi que corria este boato, e que tinha vontade de saber quem o espalhara, por custar a crer.

E não posso comprehender quem tenha tornado publico, estas minhas palavras e ainda por cima, adulteradas, pois que na casa de quem eu estava eram todos amigos meus e do meu club.

Ahi está, pois, a retificação necessaria.

A Federação Paraense de Desportos, não comparecerá ao Campeonato Brasileiro de Remo

BELEM, 9 — (A. B.) — A Federação Paraense de Desportos resolveu não permittir o comparecimento dos remadores paraenses ao Campeonato Brasileiro de Remo, allegando a falta de preparo das guarnições dos differentes clubs de regata que se candidataram áquella competição.

Os remadores da "boa terra" virão ao Rio

BAHIA, 9 (A. B.) — Está confirmado que os amadores bahianos participarão das provas nauticas que se realizarão á 9 de dezembro vindouro no Rio de Janeiro.

A Agencia Brasileira póde accrescentar que já se acha assentada a ida de uma guarnição de out-riger de quatro remadores. Provavelmente os bahianos tomarão parte tambem nas provas de skiffs.

A natação e o water-polo, no Vasco da Gama

Do C. R. Vasco da Gama foi-nos enviada a seguinte nota:

Concursos aquaticos intimos — Na secretaria acham-se abertas as inscripções para os concursos intimos de natação, a se realizarem no proximo dia 2 de dezembro, de accordo com o programma affixado no quadro de avisos.

Water polo interno — Na secretaria do club, acham-se abertas as inscripções para o torneio interno de water-polo, encerrando-se a 21 do corrente.

Um convite da Liga de Sports da Marinha

Da Liga de Sports da Marinha recebemos o seguinte convite, para a sua grandiosa regata de amanhã:

"A L. S. M. tem o prazer de vos convidar para assistir á sua grande regata annual para disputa dos campeonatos de Remo de Marinha.

Nessa regata tambem será disputado o Campeonato Academico do Remo. — A directoria".

"Diario Carioca" é orgão official de mais um club

Recebemos o seguinte officio:

"Illmo. sr. redactor sportivo do DIARIO CARIOCA. — Saudações sr-neaes.

Levo ao conhecimento de v. s. que foi fundado no bairro das Laranjeiras, por diversos rapazes o "Del Prete F. C."

Ficou assim constituida a sua primeira directoria:

Presidente, Joaquim Faria; vice, Manoel Braz Ribeiro; 1º secretario, José da Costa Santos; 2º secretario, David Carvalho; thesoureiro, João Gomes Coelho; director de sports, José Carqueja.

Destina-se este club á pratica do "association" e aceita convites para encontros amistosos no campo adversario:

Em sua primeira reunião foi acclamado, por unanimidade de votos, seu orgão official, o DIARIO CARIOCA, que tão brilhantemente se vem batendo em prol do verdadeiro amadorismo.

Congratulando-me comvosco por tão acertada escolha sou com consideração, de v. s. o menor criado — *José da Costa Santos*, 1º secretario."

Associação Metropolitana de Esportes Athleticos

ENTREGA DE PONTOS DO S. PAULO RIO F. C. AO BOMSUCCESSO F. C. DO ENCONTRO DE VOLLEYBALL, MARCADO PARA A PROXIMA TERÇA-FEIRA, 13

A Associação Metropolitana de Esportes Athleticos communica aos interessados que, tendo o S. Paulo Rio F. C. feito a entrega dos pontos correspondente ao encontro do volleyball, S. Paulo Rio x Bomsuccesso, marcado para a proxima terça-feira, 13 do corrente, não mais se realizará esse encontro, sendo marcados ao Bomsuccesso F. C. dois pontos em cada quadro, de accordo com o art. 45 do codigo esportivo. — **Guilherme Pastor**, secretario.

O que vae pelos arraies tricolores

Lendo hontem num matutino que as "coisas" la pelas bandas da rua Alvaro Chaves não iam muito bem, puzemos-nos em campo para sabermos o que havia. E de fonte segurissima apuramos o seguinte:

—" Que quanto a tal viagem á Europa, nada existe de real, pois que o club tricolor devido, á maioria dos seus jogadores, não poderem se ausentar desta capital, não podia aceitar tal convite."

—" Que não tem fundamento algum a saida do quadro social e possivel ingresso em outras filciras de dois ardorosos adeptos do tri-campeão, assim como de chefiarem a rebellião dois dos maiores entre os maiores tricolores Prégo e Fortes."

—" Que o que apenas existiu, foi uma pequena desintelligencia, entre um amador e um Director, já resolvida."

E é só.

Uma competição de natação no C. R. Flamengo

O CONCURSO DOS ALUMNOS DA ESCOLA NAVAL

Commemorando o 33º anniversario de sua fundação, a transcorrer no proximo dia 15 de novembro, o C. R. do Flamengo resolveu realizar uma competição natatoria com o concurso dos alumnos da Escola Naval.

PARQUE LAFAYETTE

Terrenos em lotes, chacaras e sitios, entre Rio e Petropolis, servidos por magnifica estrada de rodagem e pela Leopoldina, com passagem de 500 e 300 réis, ida e volta, 20 minutos de automovel e 30 de trem. O factor maximo do valor da propriedade é o facil e barato transporte.

A construcção é livre e o material mais barato 30 %.

Tratar no local (Estação de Merity) ou na Casa Bancaria Lafayette Bastos & Cia. Rua Buenos Aires, 46. Tel. Norte 1567.

ÉCOS DO CAMPEONATO BRASILEIRO DE ATHLETISMO

POR QUE A C. B. D. AINDA NAO PUBLICOU O RELATORIO DO ULTIMO TORNEIO?

Todos os annos, na semana que se segue ao Campeonato Brasileiro de Athletismo, a Confederação Brasileira de Desportos faz publicar pelos jornaes o relatorio do torneio disputado, dando todos os resultados e a entidade campeã.

Este anno, já são passados mais de quarenta dias e ainda não foi publicado o relatorio.

Porque razão?

Será por que foi a vencedora do campeonato a Associação Metropolitana, ou será porque deixou de ser campeã a Associação Paulista?...

Responda a C. B. D...

Associação Metropolitana de Esportes Athleticos

ENSAIO PREPARATORIO PARA ESCALAÇAO DO COMBINADO OFFICIAL DA 2ª DIVISAO DE FOOTBALL

Realizando-se, amanhã, domingo, as 3 horas da tarde, no stadium do C. R. Vasco da Gama, um ensaio preparatorio entre dois combinados formados por amadores pertencentes á 2ª divisão de football, para escalação official do scratch que representará essa divisão numa das preliminares do Campeonato Brasileiro de Football, a Associação Metropolitana de Esportes Athleticos, solicita o prompto comparecimento, no dia e local designados, 15 minutos ántes da hora marcada, dos seguintes amadores:

Do Carioca F. C. — José Alvares Dias, Djalma Alves e Alvaro Pereira da Costa.

Do S. C. Mackenzie — Walter Marcelhas da Silva e Athayde José de Sant'Anna.

Do Olaria A. C. — Aggeu Vieira da Silva, Antonio Vieira de Souza e Francisco Campos.

Do Confiança A. C. — Carlos de Carvalho e Jorge Azevedo.

Do River F. C. — Manoel de Oliveira e Antonio de Oliveira.

Do S. C. Everest — Armando de Almeida, Alfredo Corpusik e José Nascimento.

Do Engenho de Dentro A. C. — Antonio Alves de Araujo.

Do S. Paulo Rio F. C. — Oswaldo Vieira da Cunha e Lucio Lanzelotti.

Esse treino será effectuado sob a direcção do sr. Manoel Saballero, designado para esse fim. — **Guilherme Paster**, secretario.

Xadrez

CLUB DE XADREZ DE NOVA IGUASSÚ

A tempos, tivemos occasião de noticiar a perspectiva de fundação de um centro de xadrez em Nova Iguassú, aprazivel localidade suburbana.

Hoje, temos a grata satisfação de ampliar esse desideratum de uma pleiade de amadores da arte de Caissa.

Assim é que, está marcada, para o proximo domingo dia 11, uma grande reunião de enxadristas locaes sob a direcção de uma commissão organizadora, composta dos srs. Cledon Cavalcanti, Abelardo Ramos, Theocrito de Vasconcellos, pharmaceutico Pereira Junior, Sebastião Cardoso, Samuel Levy Filho, Sebastião H. Mattos e Edgard Moura.

A commissão, em reunião preliminar, escolheu para presidil-a o sr. Cledon Cavalcanti, o que por si só já é uma garantia absoluta da realização do ideal dos amadores novaiguassuenses, sendo os demais membros, tambem conhecidos, outros tantos elementos para reaffirmar a proxima fundação do futuro benjamin dos clubs de xadrez.

O elemento feminino, não será extranho a essa reunião, pois a commissão já conta com o concurso de seis nomes na lista iniciada, cujo numero tende a augmentar no domingo, visto ser grande o numero de senhoras e senhoritas da sociedade local que praticam o jogo sciencia.

Na reunião que se effectuará na séde do Club de Nova Iguassú, gentilmente cedida por sua digna directoria, serão apresentadas as bases de fundação e eleita a primeira directoria, além de outras propostas apresentadas pelos componentes da grande reunião.

A commissão organizadora, pede, por nosso intermedio, a todos os enxadristas locaes e aos que desejarem honrar a fundação com sua presença, o comparecimento na séde do C. N. I. (em frente da estação) á 1 horas da tarde de amanhã, 11 do corrente, cujo convite se estende tambem a todos os residentes afim de que na acta da primeira assembléa fique consignado os nomes de todos os que cooperaram para a existencia do Club de Xadrez de Nova Iguassú.

Após a assembléa de fundação, a commissão organizadora convidará um dos componentes da mesma para, a titulo de demonstração, conduzir uma sessão de partidas simultaneas contra todos os que desejarem tomar parte.

CLUB DE XADREZ "PARACAMBY"

Torneio continuo

Conforme havia deliberado a directoria do C. X. Paracamby, teve inicio no domingo ultimo, o primeiro grande torneio continuo entre seus associados.

O primeiro dia de jogo, registrou nada menos de 38 adversarios, já se tendo elevado até hontem a um total de cem partidas jogadas.

De accordo com o regulamento especial, o torneio durará até 31 de janeiro do proximo anno, e aos vencedores serão offerecidos diversos premios constantes de livros de xadrez.

A realização deste torneio, é devido em grande parte ao grande benemerito do xadrez brasileiro, sr. Romeu Teixeira Basto, que iniciou conjuntamente com a directoria as demarches para sua realização. Afim de haver maior estimulo entre os disputantes, o sr. Romeu Basto, offereceu seis premios que ficaram distribuidos da seguinte fórma:

1º, percentagem: Les Échecs Modernes, de H. Delaire.

2º, percentagem: Traité Complet d'Échecs, de A. Chéron.

1º, Maior numero de partidas: Manual de Ajedrez de Paluzie (6 vol.).

2º, Idem — El Ajedrez en la Argentina, de Mendoza.

1º, Consolação: Stauton Chess Players Handbook, de Berminghan.

2º, Idem: L' A. B. C. de Échecs, de Preti.

De accordo com o regulamento, só farão juz aos premios os concurrentes que houverem jogado no minimo, 50 partidas.

Os premios offertados pelo sr. Romeu Basto, foram adquiridos na conceituada casa de material enxadristico, do sr. L. I. Stassin, á rua Gonçalves Dias 46, que muito tem facilitado o desenvolvimento do xadrez em nosso paiz.

Botafogo F. C.

Torneio interno de football

Continuam abertas, até 15 do mez corrente, as inscripções para o torneio interno de football, devendo ser procuradas na secretaria do club as listas respectivas.

Evidencia-se, cada vez mais, a superioridade dos novos pugilistas brasileiros

O "GATO SELVAGEM"

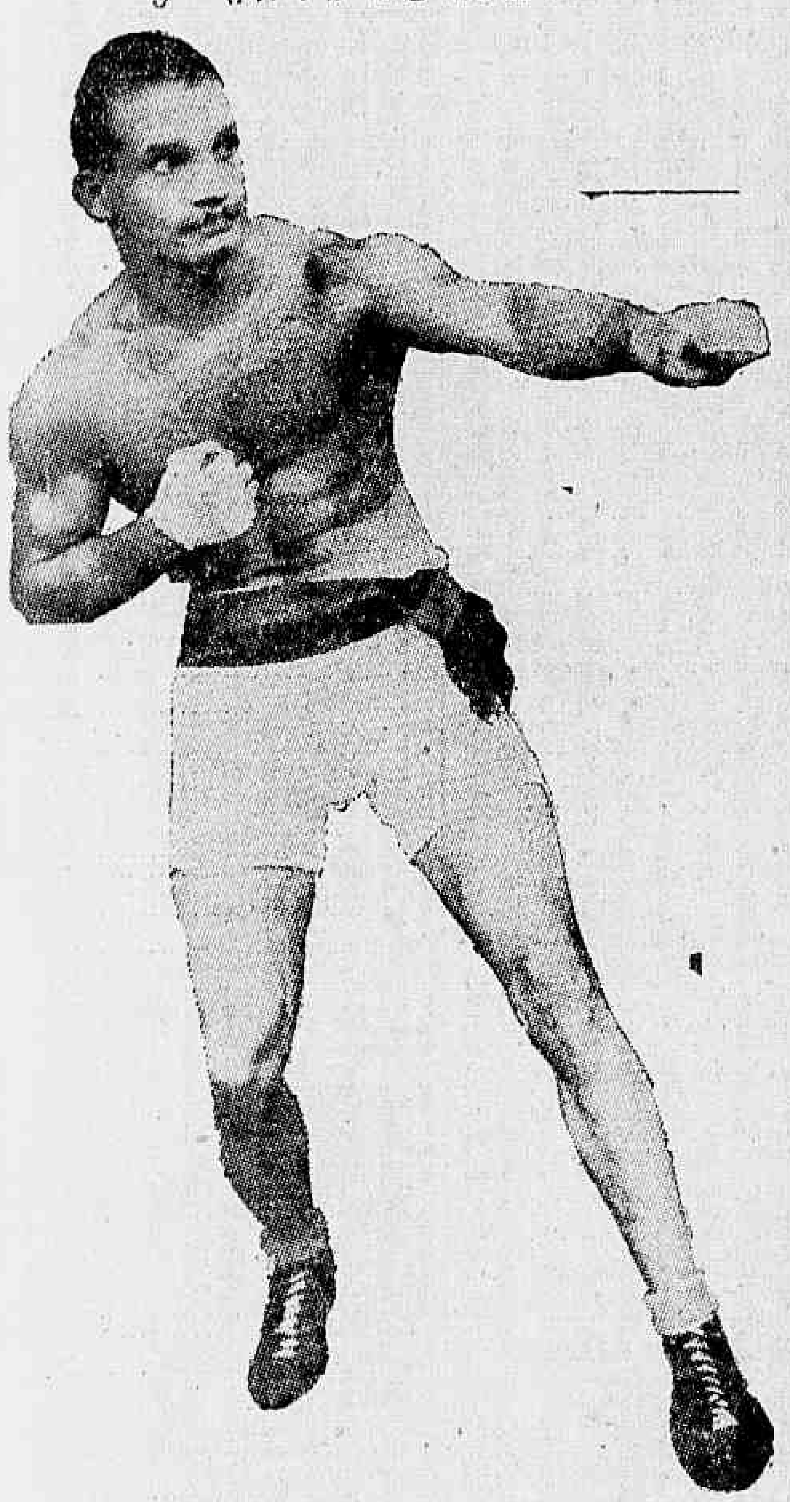

Dentre os pugilistas portuguezes aqui radicados, Tavares Crespo é, sem duvida o "leader". A sua popularidade e as brilhantes "performances" que tem desenvolvido em nossos rings lhe asseguram, incontestavelmente, este honroso logar. Crespo é sempre o mesmo "Gato selvagem" aggressivo, valente e leal. Mais um combate seu o nosso publico terá opportunidade de assistir no dia 17, sabbado. Vae enfrentar Joe Assobrab o campeão brasileiro dos leves

O VICTORIOSO ADVENTO DOS VALORES NOVOS

E' a evolução natural de um sport que vae conseguindo adeptos e não tardará a figurar entre os mais populares e diffundido

JOE ASSOBRAB, QUE LUTARÁ A 17 DO CORRENTE CONTRA TAVARES CRESPO, É UM GENUINO PRODUCTO DE NOSSO PUGILISMO

O pugilismo carioca passa, agora, pela sua phase de remodelação. Os valores novos, que evidenciaram, durante todo o periodo de formação do meio, as suas qualidades, começaram a apparecer em combates de importancia, offerecendo combate aos mais destacados astros estrangeiros.

Depois do advento de Hugo Italo, que foi, a rigor, o primeiro expoente do box nacional, tivemos José Brickman, Tobias Bianna, Thomaz Reid Valentino, e, ainda recentemente, Kid Simões, productos authenticos do nosso meio, a quem se permittiu opportunidade de provar, perante verdadeiros expoentes do box estrangeiro, as suas possibilidades.

E' a evolução natural de um sport que vae conseguindo adeptos e que, dado o enthusiasmo que desperta, não tardará a figurar entre os mais populares e diffundidos de quantos aqui se praticam.

Seguindo o exemplo dos seus companheiros, vamos ter, muito breve, a exhibição de Joe Assobrab, o forte detentor do titulo nacional dos pesos leves, cujo combate com Tavares Crespo está sendo annunciado para o proximo dia 17.

Boxeador dos que, com maior justiça, conseguiram impor-se pelos seus recursos, Assobrab é, incubitavelmente, homem capaz de grandes façanhas.

Apontado para representar o pugilismo nacional, quando da visita do campeão portuguez Albano Campos, Assobrab teria realizado um feito notavel, graças ao cuidado com que se preparára e que lhe valeu impor-se facilmente ao adversario por espectaculoso knock-out.

Desejoso de progresso como todos os

Joe Assobrab, campeão brasileiro dos leves, proximo adversario de Crespo

que se iniciam e confiam no valor dos proprios recursos, Assobrab alimentou, por muito tempo, o desejo de enfrentar Tavares Crespo. Era essa uma das suas mais ardentes aspirações e, de tal fórma razoavel que os seus admiradores assumiram, tacitamente, o compromisso de influir para a sua realização.

De tal fórma começou a ser commentada a conveniencia desse encontro, foram taes e tantas as opiniões que o recommendaram, que a idéa impoz-se definitivamente como uma necessidade, para ser effectivada em futuro proximo.

Emquanto Tavares Crespo colhia, nos Estados do Norte, os merecidos louros de uma excursão victoriosa, Assobrab aperfeiçoava, em Paquetá, as suas condições, melhorando a sua technica e augmentando a potencia dos seus golpes.

Ao regressar do Norte, Crespo aqui chegou disposto a enfrental-o, para o que havia procurado descer á categoria dos leves. Varias razões alheias ao desejo dos dois rivaes, entretanto, protelaram a realização do combate, até que, agora, finalmente, foi possivel chegar-se a um accordo que assegura a realização da luta, já definitivamente marcada para o proximo dia 17.

Trata-se, portanto, de um combate reclamado por quantos acompanham a nossa vida pugilistica e reconhecem em Assobrab as qualidades imprescindiveis para assumir a responsabilidade de um tal feito.

Para realizal-o não teria sido possivel escolher melhor opportunidade. Assobrab encontra-se em pleno apogeu de uma esplendida fórma; por seu lado, Crespo está magnificamente preparado e em condições, portanto, de realizar uma soberba exhibição.

As qualidades de ambos, sobejamente conhecidas, tornam facil de avaliar o equilibrio existente.

Esse encontro deve constituir, por todos os motivos, um acontecimento de grandes proporções, assumindo uma importancia egual á dos factos registrados na historia do nosso box.

A "AMEAÇA NEGRA"

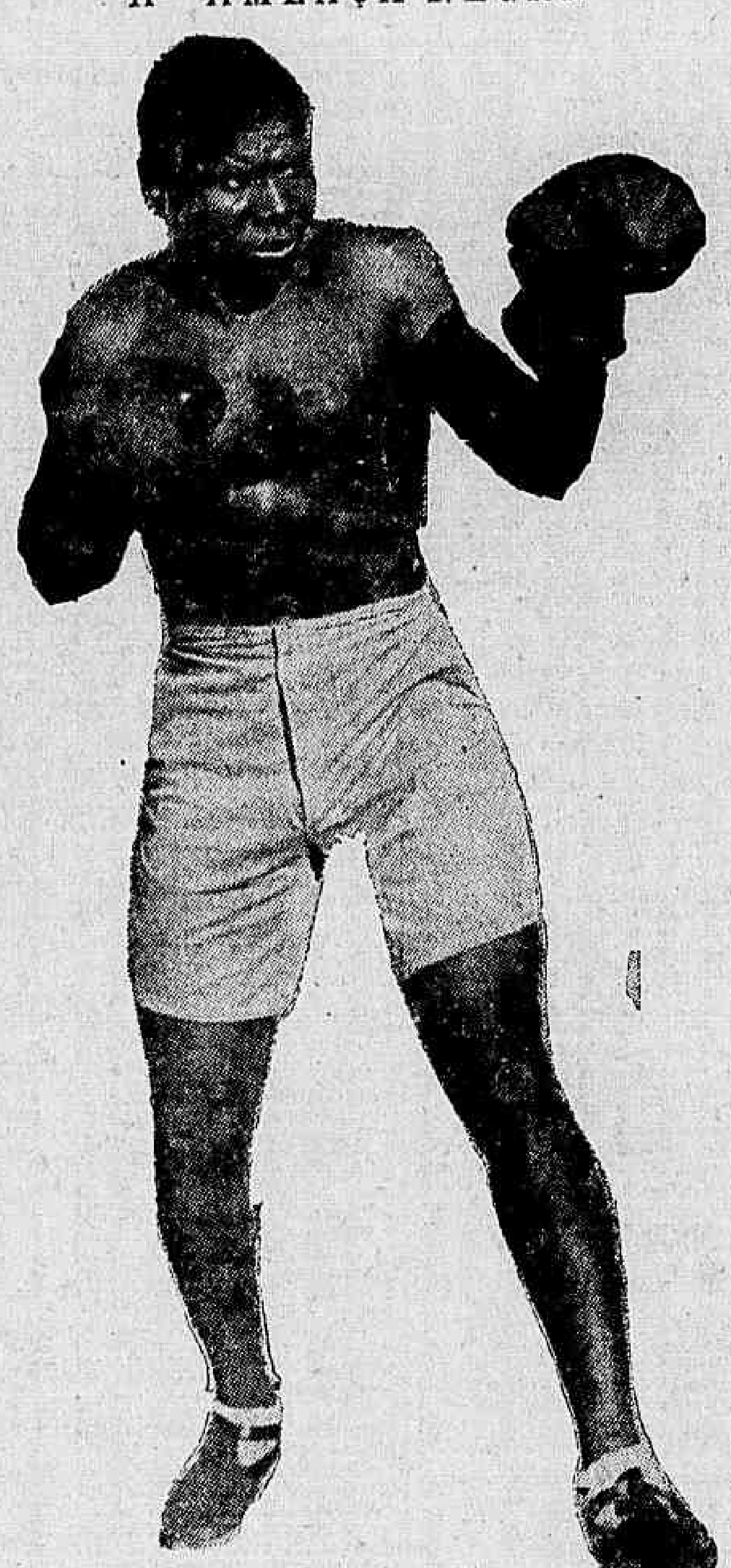

Cremos que o pugilismo nacional vae entrar em uma phase de extraordinaria animação. Lutas se projectam e novos pugilistas surgem. Entre estes, está João Bento Rosa, peso pesado e que dispondo de excellente physico e vocação para o box, promette muito. Assim, devemos esperar a sua estréa que se realizará no proximo sabbado, 17, na preliminar da reunião Crespo-Assobrab

O SPORT EM PILULAS

Por K. K. RÉCO

CAMPEONATO BRASILEIRO DE FOOTBALL

A torcida dos magnatas

No ultimo despacho collectivo do nosso Ministerio, o assumpto mais debatido foi relativo ao actual Campeonato Brasileiro de Football.

A opportunidade era magnifica para o desabafo da torcida official de varios Estados disputantes. O sr. Washington Luis declarou-se de saida, fora dos debates footballisticos, por duas razões:

1.º — Por que como paulista, era extranho á actual diputa... Que como bom, não se quiz misturar...

2.º — Por que, de Macahé, deixava ao sr. Oliveira Botelho todo o prazer da derrota que o E. do Rio havia infligido ao team representativo da terra do sr. Vianna do Castello, na supremacia da goiabada sobre o queijo...

Isso por que tambem desejava deixar ao seu ministro da Fazenda a responsabilidade das lagrimas que pela derrota do combinado representativo do seu Estado, certamente terá que verter amanhã, após a disputa com os cariocas. O sr. Washington quer manter-se "sempre sorrindo" em materia sportivo. De forma alguma se manterá carrancudo "com o seu capote cinzento, cache-col... e oculos escuros". O sr. Vianna do Castello lamurientamente abraçou o sr. Oliveira Botelho pela victoria do seu Estado, dizendo que nem o preparo Platéro havia influido na perfeição dos athletas das Minas Geraes... Excusado será dizer que o gozo em cima do ministro da Justiça foi geral, ainda que discreto. S. s. notando entretanto o sentido occulto das risadinhas de seus pares não se conteve e dirigindo-se ao sr. Victor Konder, general Sezefredo Senhor dos Passos... de Parada e almirante Pinto da Luz, os tres samacatharinenses do ministerio, disse a queima roupa: "Eu não tenho procuração do E. do Paraná, mas não posso deixar de apresentar os meus sentimentos aos representantes presentes da terra dos allemães frappés pelas successivas lavagens que o seu combinado representativo levou no Estado productor do matte, não só na partida official, como nas amistosas que lá jogou.

A lavagem foi tão grande que o chopp ficou aguado... Foi a verdadeira ordem de mate o chopp!..." E concluindo, recitou aquelles versinhos de Kondernicht, primo em 36.º grão do ministro da Viação e que fizeram sorrir mais uma vez o sr. Washington:

Zanda Gadarrine,
Xócou muida mal
Rópre goldatinho!...
O'p! O'p! O'p! O'p! O'p!
Zanda Gadarrine,
Main dèrr fudebál
I nain tirreidinhe
Pépe mais zeu chopp!...

O sr. Victor Konder riu-se contrafeito, promettendo á saida verificar se de facto os chopps estavam aguados... O dr. Lyra Castro, parecendo alheio á, torcida ministerial, entretinha-se a esticar e deixar encolher um elastico que mantinha entre os dedos... Notando que a attenção dos mais se havia concentrado em sua pessoa, e repetindo a operação que fazia com o elastico, disse aos seus collegas: "Assim como este, vem o combinado paraense. E' de estica-encolhe... mas não arrebenta"... Ao que o sr. Octavio Mangabeira respondeu:

"Não tenhas medo,
Cóco de respeito!.
Não tenhas medo,
Cóco de respeito!...
Quem quer se fazer não póde,
Quem é bom já nasce feito..."

O despacho collectivo estava findo, quando entrou pela sala a dentro o senador Azeredo que dirigindo-se ao sr. Konder, como ministro mais entendido em football, apesar de derrotado por 8 a 0, perguntou-lhe: "Amigo Konder! Poderemos nós de Matto Grosso collocar 12 jogadores em nosso combinado, contra os gauchos?" Ao que o ministro da Viação respondeu: "Senador! Não entre de "coringa" nesse jogo! Olhe o Baptista Luzardo!... E desceram as escadarias presidenciaes.

"UMA" DE CADA VEZ

— Vaes ao jogo, oh! Alfredinho?...
E por quem vaes tu torcer?...
— Não torce o teu queridinho,
Quando ao teu lado vae ter.

A A. M. E. A. ACONSELHA...

Vendo que em suas desconhecidas leis não existe dispositivo algum que prohiba partidas sportivas durante o verão, resolveu não prohibil-as, mas apenas aconselhar seus filiados a não realizal-as por prejudiciaes... a não ser quando nocturnas e disputadas por fundadores... A A. M. E. A. está convencida que mesmo com leis prohibitivas sobre o assumpto, as partidas sportivas no verão realizam-se sempre. Os clubs sabem muito bem como se organizarem camoufladamente em combinados "Chúchú", "Pevide", "Rompe Rasga" etc. Para esse abuso não ha lei possivel nem sol que mate.

PROTESTO!

Nas ultimas fundações de clubs, combinados ou embaixadas de football, têm surgido nomes verdadeiramente dignos de registro, taes as suas ineditas segnificações. Tem ainda havido o uso e abuso da repetição dos nomes dos nossos mais conceituados centros sportivos, causando isso amiudada e prejudiciaes confusões. Agora, parece que, p rofalta de boa e adequada nomenclatura, já se fundou o Cortume F. C.!... Se esse nome constitue uma homenagem ao couro de que é manufacturada a bola do jogo, parece-nos que antes e com inteira justiça se deveria fundar o Boi F. C.; o Vacca F. C.; o Touro F. C. e ainda o Bezerro e o Vitella F. C., para após ir-se ao Cortume e ao Couro...

Por essa escassez de nomes em breve teremos o Pé-Bola Football Club, não ha duvida...

O PROFISSIONALISMO MASCARADO

A grande campanha que ora se faz contra o profissionalismo mascarado, (descarado talvez seja melhor dito) em tão boa hora iniciada e valentemente continuada pelo nosso confrade e veterano sportman Honorio Netto Machado, do "O Globo", parece que, ao lado dos seus bons frutos, já apparecem tambem provas de arrependimento ou de verdadeiro cynismo, em algumas manifestações que sobre ella tem vindo a publico.

Ainda ante-hontem, Netto Machado dizia e mseu "Reparo do Dia", n'"O Globo":

Ha, porém, o lado moral e, sob este aspecto, que é muito mais severo do que quantas punições pudessem ser applicadas pelas entidades directoras dos nossos sports, muitas consciencias hão de amargar o fel de seus erros, ao serem indicadas pela opinião publica como anniquiladoras do amadorismo brasileiro, que tanto nos enchia de orgulho. Ha o remorso, que é a mais terrivel condemnação do crime, porque fére o coração e opprime a alma. Dir-se-á que, nos homens, dos quaes desertam os bons sentimentos, não póde haver soffrimentos de ordem moral. Nestes homens, ao menos, haverá a tortura de serem apontados como reprobos sportivos e indignos da missão que se lhes confiou nos sports, que, se fortalecem o corpo, formam o caracter do individuo que a elles se chega".

Já appareceram em publico manifestações, alguns arrependidos, certamente roidos pelo remorso oriundo da má obra que praticaram, por isso, protestam solidariedade á campanha...

Nós que bem conhecemos na sua maior intimidade a historia do nosso sport, ficamos na duvida se essas manifestações são sinceras ou se traduzem apenas deslavado cynismo. Mas, cautella srs.! Não abusem da crendice alheia. O caso agora tomou feição tal, que não será de extranhar que comecem a vir a publico alguns ou mesmo muitos casos concretos de profissionalismo mascarado. Talvez, entretanto, que essas manifestantes sejam sinceros... O diabo depois de velho se fez ermitão... Se o forem, pouco mais haverá a fazer, por que não havendo subornadores não ha como haver subornados. Veremos.

UM SECUNDARIO... INICIANDO?!...

"Afim de disputar o torneio "initium" da Associação Norte de Esportes Athleticos, a directoria do Sport Club Secundario pede o comparecimento de todos os seus jogadores na séde social, a hora já annunciada" (Do noticiario sportivo):

Teremos ahi mais um caso de football: Um secundario que entre em inicio!...

Já é!

Attenção, "senor Toro de los Pampas"

UM EXEMPLO ELOQUENTE DA INCONVENIENCIA DE CERTAS ATITUDES PRECIPITADAS

Por mais velho que se encontre um ex-campeão, nunca lhe abandona a idéa de que ainda resta-lhe algo de suas antigas forças. Não póde encontrar-se exemplo mais triste e mais dramatico que, o que proporciona o encontro dos dois boxeadores britannicos Pedral Palmer — conhecido em seus tempos como uma verdadeira caixa de surpresas, pelos recursos infinitos que tinha, no tablado — e o immortal Jim Driscoll, o inegualavel peso pluma.

Palmer havia terminado sua carreira muito antes que Driscoll tivesse alcançado seu renome. Entretanto, Palmer já velho e com o semblante enrrugado, chegou a invejar a Driscoll a fama adquirida, de uma forma verdadeiramente surprehendente. Retorcia-se de inveja em seu assento quando a multidão applaudia a habilidade do boxeador do Paiz de Galles. Ainda em época tão avançada para Palmer, suscitou-se uma controversia entre ambos a cerca de quem era o mais habil dos dois. Esta differença de opinião sobre a supremacia de Driscoll em seu apogeu ou da de Palmer em sua decadencia, chegou a produzir um combate que, considerado sob qualquer ponto de vista, devia ser até vergonhoso. Palmer desafiou Driscoll, e este aceitou o repto. Palmer contava, então, 43 annos de edade e havia tido sua actuação mais culminante havia já 15 annos. Por outro lado, não havia subido ao tablado de profissionaes pelo espaço de sete annos. Os amigos de Palmer, que conheciam seu estado, trataram infructiferamente de dissuadil-o da empresa, pois o velho boxeador, recordando seus melhores tempos, estava ainda obsecado pela idéa de que ainda lhe restavam sufficientes energias para dar conta de Driscoll. Foi um espectaculo triste e lastimavel. Palmer não teve nenhuma possibilidade de vencer o homem mais moço, que o poz fóra de combate em quatro assaltos.

Festa pugilistica e dansante em homenagem ao campeão de Portugal José Santa

Amanhã, domingo, ás 9 horas da noite, na séde da escola Boxing A. Club, sita á rua Visconde do Rio Branco, 53-sob., terá logar a festa pugilistica em homenagem ao boxeur lusitano José Santa, que comparecerá, acompanhado de Crespo, Annibal, Sebastião e outros astros do ring, afim de dar maior realce á homenagem, que constará da apresentação do peso pesado ao publico e offerta de uma rica medalha de ouro.

O programma que será seguido á risca foi organizado da seguinte forma:

1ª luta — Homenagem ao "Jornal do Brasil" — 3 rounds de 3 minutos — 6 onças — Jim Delamy x Ismael Salgado.

2ª luta — Homenagem ao "Diario Carioca" — Peso leve — 3 rounds, de 3 minutos — 6 onças — Antonio Carepa x Silvio Gonzalez.

3ª luta — Homenagem a "A Noite" 3 rounds de 2 minutos — 6 onças — João Galliego x João dos Santos.

4ª luta — Homenagem a "A Patria" — Peso meio-medio — 3 rounds de 3 minutos — 6 onças — Orestes Esteves x Julio Andrade (Bahiano).

5ª luta — Homenagem ao "Rio Sportivo" — 3 rounds de 3 minutos — 6 onças — Rubens Soares x Roberto Santos.

6ª — Homenagem a "A Esquerda" — Peso mosca — 3 rounds de 3 minutos — 6 onças — José Gamarano x Antero Rocha.

7ª luta — Homenagem ao "O Sport" — Peso penna — 4 rounds de 2 minutos, — 6 onças — Victorino Torres (Crespito) x Rin-tin-tin.

8ª luta — Homenagem a "A Vanguarda" — Peso leve — 3 rounds de 3 minutos — 6 onças — Arthur Mac Sarem x Jim Berry.

9ª luta — Homenagem aos boxeadores portuguezes — 6 rounds de 2 minutos — 6 onças — Peso medio — Manoel Cardoso (Motorneiro) x Tiburcio Lima (Gato Branco).

Findas as provas de pugilismo ao som de um "jazz-band" militar, terão inicio as dansas.

Unhas? Só na Passadeira Ideal! A manicure é do outro mundo. — Barbas? Só aqui — o figaro é um numero. Lavar? Tingir? Esterelizar? Só na Passadeira Ideal. Tem visgo a casa! Experimentou... não deixa mais.

Agua da Colonia STELLA
Perfume Delicioso
procure uma amostra gratis, na avenida Almirante Barrozo n. 5. Pelo Correio remetta 500 réis de sello.

TERRENOS A PRESTAÇÕES EM CAMPO GRANDE
DESDE 30$000
Com agua, luz, escola publica, commercio, pedra e tijolos para construcções e bonde. Informações no Café Rio da Prata em Campo Grande.

PALACIO THEATRO
TEL. CENTRAL 0838
Grande Companhia de Revistas «Norka Rouskaya»
HOJE — A's 8 horas — SESSÕES — A's 10 horas — HOJE
ULTIMOS ESPECTACULOS ULTIMOS ESPECTACULOS
A GRANDIOSA REVISTA-FE'ERIE
«DENTRO DA NOITE»
Toma parte a brilhante artista "NORKA ROUSKAYA"
AMANHÃ, ás 2 3/4 — Grandiosa matinée e á noite em
DESPEDIDA DA COMPANHIA a féerie «DENTRO DA NOITE»
POLTRONAS .... 5$000
SEXTA-FEIRA, 16—ESTRE'A DA GRANDE COMPANHIA DE REVISTAS "MARGARIDA MAX"

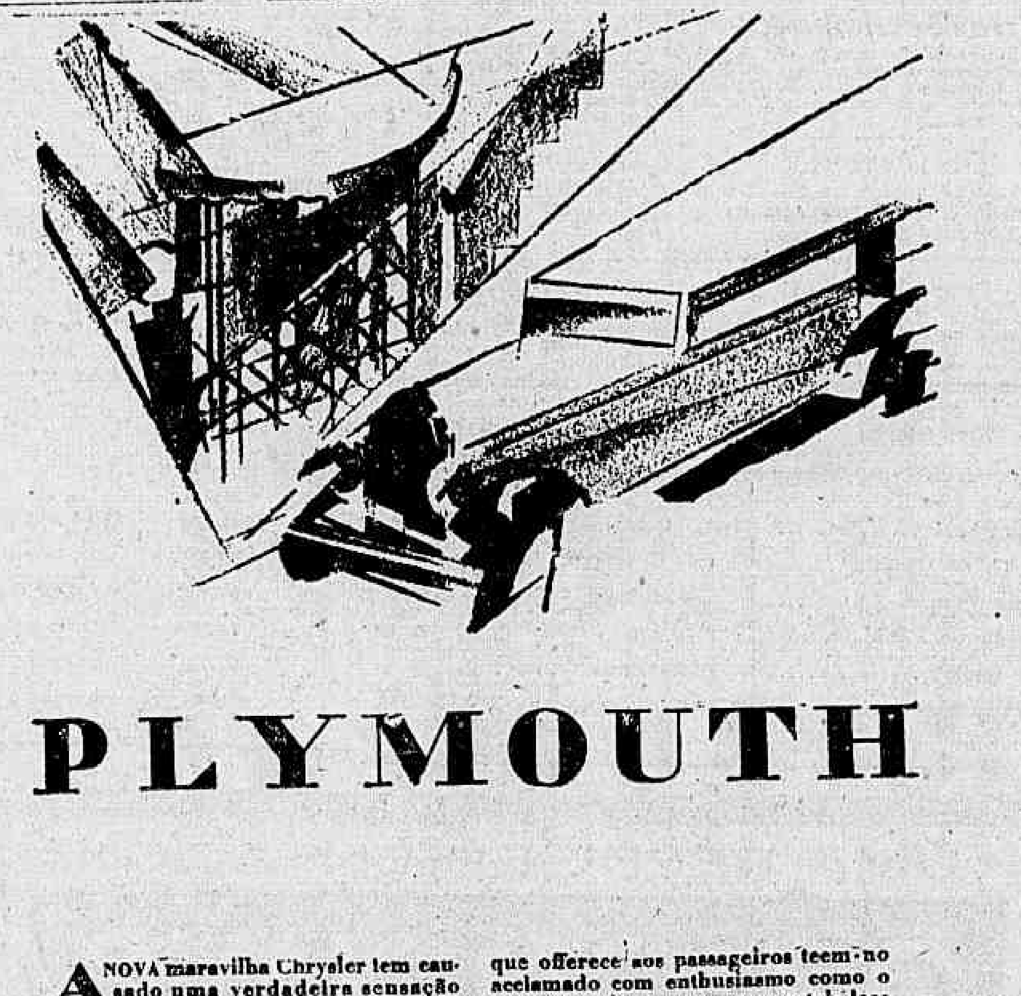

PLYMOUTH

A NOVA maravilha Chrysler tem causado uma verdadeira sensação entre os compradores de carros de preço modico. O ultimo triumpho dos engenheiros Chrysler—o Plymouth—tem causado enthusiasmo em toda a parte.

Os centos de milhares de automobilistas que teem observado os detalhes d'este magnifico carro, o seu funccionamento economico e suave e o conforto e luxo que offerece aos passageiros teem-no acclamado com enthusiasmo como o prototypo d'um carro de preço modico.

Todos os automobilistas devem examinar o Plymouth, devendo sómente ficar satisfeitos depois de terem dado um passeio n'elle conduzindo-o elles proprios.

PLYMOUTH SEDAN DE 4 PORTINHOLAS

Unicos distribuidores para os Estados de Minas, Rio, Espirito Santo e Districto Federal.

AUTO MERCANTIL BRASILEIRAS. A.

Avenida Rio Branco, 247
ones: Central 1744 e 2407

POSTO DE SERVIÇO
O maior do Brasil — Edificio proprio.
Rua dos Invalidos, 123
Phone Central 1143.

DERBY-CLUB

PROGRAMMA DA 26ª CORRIDA A REALIZAR-SE EM 11 DE NOVEMBRO DE 1928

GRANDE PREMIO "SEIS DE MARÇO"

1º pareo — CRIAÇÃO EUROPE'A — (2ª prova) — 1.250 metros — Premios: 5:000$, 1:000$ e 250$0000 — Animaes europeus de 2 annos. (Tabella 1).

		Kilos
1	Negrinha	48
2	Montalvo	51

2º pareo — COSMOS — 1.500 metros — Premios: 4:000$ e 800$000 — Animaes de qualquer paiz. (Pesos: Cavallo, 54 e egua, 52).

		Kilos
1	Orange	54
2	Habanera	52
3	Patativa	52
4	Yára	52
5	Dama	52

3º pareo — VELOCIDADE — 1.100 metros — Premios: 4:000$ e 800$000 — Animaes estrangeiros. (Pesos: Cavallo, 52 e egua, 50 kilos).

		Kilos
1—1	Mouro	52
2 (2	Tiny	52
(3	Gavroche	52
3 (4	Marreco	52
(5	La Mer Egée	50
4 (6	Miudo	52
(7	Ariette	50

4º pareo — SUPPLEMENTAR — 1.500 metros — 4:000$ e 800$000 — Animaes nacionaes. (Pesos: Cavallo, 54 e egua 52 kilos. — Descarga de 3 kilos aos aprendizes).

		Kilos
1	Trolhatan	54
2	Quitute	54
3	Utah	52
4	Tira-Teima	54
5	Emboaba	54

5º pareo — NACIONAL — 1.500 metros — Premios: 4:000$ e 800$000 — Animaes nacionaes. (Peso especial).

		Kilos
1	Tagalie	50
2	Bonina	48
3	Gladiador	48
4	Intrepido	40
5	Tattersal	52

6º pareo — BRASIL — 1.609 metros — Premios: 4:000$ e 800$000 — Animaes nacionaes. — (Pesos especiaes — Descarga de 3 kilos aos aprendizes).

		Kilos
1—1	Secretario	50
2—2	Pardal	50
3—3	Grinalda	50
4—4	Valete	52
5 (5	Sans Reproche	53
(6	Titta Ruffo	53

7º pareo — ITAMARATY — 1.609 metros. — Premios: 4:000 e 800$000 — Animaes estrangeiros — (Peso especiaes).

		Kilos
1—1	Siléa	54
2 (2	Falucho	50
(3	La Fléche	51
3 (4	Mascotte	51
(5	Carolino	48
4 (6	Gentleman	49
(7	Téa Service	47

8º pareo — GRANDE PREMIO SEIS DE MARÇO — 1.800 metros — Premios: 10:000$, 2:000$ e 500$000 — Animaes nacionaes. (Tabella IV).

		Kilos
1—1	Consul	55
2—2	Electrico	52
3—3	Rolante	55
4—4	Rafles	53
5 (5	Ravissant	53
(6	Itaquéra	56

9º pareo — 2 DE AGOSTO — 1.609 metros — Premios: 4:000$ e 800$000 — Animaes estrangeiros. (Pesos especiaes).

		Kilos
1	Mouro	52
2	Patife	53
3	Prosa	53
4	Calliope	52
5	Conde	51

O primeiro pareo será realizado, ás 12.30.

AVISO — Quando na partida houver demora superior a 15 minutos pela "sirene" será avisado o publico e o Statter, mandando retirar o confirmador, dará validamente a partida quaesquer que sejam as condições de saida dos animaes — A. del Castillo, 2º secretario.

Hoje serão encerradas as inscripções, na secretaria do Jockey Club, para a corrida do dia 18, em que serão disputados o G. P. Teixeira Soares e o Classico Alfredo Santos

NO HIPPODROMO DO ITAMARATY

Para o "meeting" de amanhã — Montarias provaveis e cotações

Publicamos abaixo o programma completo da reunião de amanhã, no hippodromo da rua Matta Machado bem como as montarias provaveis dos parelheiros inscriptos e as ultimas cotações da bolsa turfista.

1ª carreira — Premio "Criação Européa" — 1.250 metros — 5:000$, 1:000$ e 250$000.

Cots.
1 — Negrinha, 49 ks., A. Rosa. . 13
2 — Montalvo, 51, B. Cruz Junior 20

2ª carreira — Premio "Cosmos" — 1.500 metros — 4:000$ e 800$000.

Cots.
1 — Orange, 54 ks., O. Coutinho. 18
2 — Habanera, 52, B. Cruz Junior 35
3 — Pataliva, 52, A. Rosa. . . 50
4 — Yára, 52, N. Gonsalez. . . 30
5 — Dama, 52, J. de Souza. . . 50

3ª carreira — Premio "Velocidade" — 1.100 metros — 4:000$ e 800$000.

Cots.
1 — 1 Mouro, 53 ks., J. Salfate. . 16
2 { 2 Tiny, 52, W. Siqueira. . 40
2 { 3 Gavroche, 52, C. Gomez. . . 70
3 { 4 Marreco, 52, A. Carvalho. . 50
3 { 5 La Mer Egée, 50, N. Gonzalez 80
4 { 6 Miudo, 52, C. Ferreira. . . 30
4 { 7 Ariette, 50, I. de Souza. . 80

4ª carreira — Premio "Supplementar" — 1.500 metros — 4:000$ e 800$ — Descarga de 3 kilos aos aprendizes.

Cots.
1 — Trolhatan, 54 ks., C. Ferreira 60
2 — Guitite, 54, C. Gomes. . . 56
3 — Utah, 52, A. Rosa. . . . 50
4 — Tira Teima, 54, A. Carvalho 25
5 — Emboaba, 54, J. Salfate. . 16

5ª carreira — Premio "Nacional" — 1.500 metros — 4:000$ e 800$000.

Cots.
1 — Tagalie, 50 ks., A. Rosa. . 40
2 — Bonina, 48, B. Cruz Junior. 40
3 — Gladiador, 48, N. Gonzalez. 40
4 — Intrepido, 40, C. Ferreira. . 35
5 — Tattersall, 52, W. Siqueira. 35

6ª carreira — Premio "Brasil" — 1.600 metros — 4:000$ e 800$ — Descarga de 3 kilos aos aprendizes.

Cots.
1 — Secretario, 50 ks., N. Gonzalez 70
2 — 2 Pardal, 50, A. Rosa. . . 25
3 — 3 Grinalda, 50, I. Freire. . . 40
4 — 4 Valete, 53, I. de Souza. . . 40
5 { 5 Sans Reproche, 53, F. Biernaczky. . . 40
5 { 6 Titta Ruffo, 53, W. Siqueira. 25

7ª carreira — Premio "Itamaraty" — 1.609 metros — 4:000$ e 800$000.

Cots.
1 — 1 Siléa, 54 ks., L. de Souza. . 40
2 { 2 Falucho, 50, O. Maria. . . 40
2 { 3 La Fléche, 51, A. Rosa. . . 40
3 { 4 Mascotte, 51, C. Ferreira. . 25
3 { 5 Carolino, 48, M. Oliveira. . 50
4 { 6 Gentleman, 49, I. Freire. . 80
4 { 7 Tea Service, 47, A. Vaz. . . 80

8ª carreira — Grande Premio "Seis de Março" — 1.600 metros — 10:000$, 2:000$ e 500$000.

Cots.
1 — 1 Consul, 55 ks., C. Gomez. . 30
2 — 2 Electrico, 52, B. Cruz Junior 40
3 — 3 Rolante, 55, P. Zabala. . . 60
4 — 4 Rafles, 55, C. Ferreira. . . 20
5 { 5 Ravissant, 55, J. Salfate. . 60
5 { 6 Itaquéra, 55, duvidoso correr. 80

9ª carreira — Premio "Dois de Agosto" — 1.609 metros — 4:000$ e 800$000.

Cots.
1 — Mouro, 52 ks., J. Salfate. . 25
2 — Patife, 53, M. Oliveira. . . 40
3 — Prosa, 53, N. Gonzalez. . . 25
4 — Calliope, 52, B. Cruz Junior. 40
5 — Conde, 51, M. Conceição. . 40

O "Circulo dos Proprietarios"

Ha tempos, quando fizemos alguns commentarios ao artigo 17 do Derby Club, suggerimos a necessidade de possuirmos em nosso turf uma sociedade zeladora dos interesses dos proprietarios, perante os nossos clubs hippicos.

Hontem, por occasião das inscripções do Derby Club, tivemos ensejo de vêr que em surdina já se cogita de tal organização, tendo á frente um proprietario disposto a reunir outros turfmen proprietarios para se dar inicio as entabolações de onde surgirá o "Circulo dos proprietarios".

Approximamo-nos do proprietario alludido e obtivemos a seguinte argumentação em defesa desse emprehendimento:

Ha muito os proprietarios do nosso turf deviam se unir para defesa de seus interesses junto as sociedade, taes como chamadas, e handicaps, pois os projectos geralmente merecem estudos que com o praso com que são publicados, deixam escapar muitas injustiças e irregularidades.

"O "Circulo", a que me referi, continuou o nosso narrador, ficará encarregado desses estudos, e se dirigirá directamente as sociedades, as reclamações quanto aos animaes de seus associados, pois elle é tambem o encarregado das inscripções de todos animaes que fazem parte das coudelarias dos seus membros. Assim sendo, "O Circulo", adquire uma força capaz de poder conseguir justiça para os animaes debaixo de sua responsabilidade, pois todos os associados, respeitando as resoluções do directorio, deixarão de inscrever animaes nos programmas onde estejam prejudicados interesses de algum membro".

Deixamos o nosso informante plenamente animado com esse assumpto, e chegou a adiantar que já conta com a adhesão de dois proprietarios dos mais assiduos aos programmas das duas sociedades.

Rapido não anda bem

Desde da ultima corrida de Rapido que notamos não estar o pensionista do treinador José de Paula Mendes em condições de se apresentar a correr.

Naquella mesma corrida, Rapido já entrou sentido para o galope de amostra, e a sua pessima actuação trouxe prejuizos não pequenos aos seus apostadores.

Rapido continua sentido, e ainda hontem o apreciamos na pista locomovendo-se com difficuldade.

E' pois, de se esperar, que elle seja submettido a um repouso regular afim de não causar má impressão a sua apresentação no estado em que se acha.

Actividade nos hippodromos

Hontem, pela manhã, estiveram na pista do Derby, os animaes Tanguary e Grinalda. Na mesma pista Calliope e Utah fizeram bons exercicios, tendo a egua de Gabino Rodriguez marcado 38" e a ex-Cigarra 39 1|5 nos 600 metros finaes.

Na Gavea o trabalho que deu a nota foi o do cavallo Pardal. O pensionista de Trajano fez a volta de galopão, arrematando os mil metros muito a vontade em 65.

A corrida do dia 15

Deram o seguinte resultado as inscripções, que foram encerradas hontem, para a corrida do dia 15 do corrente, no hippodromo Itamaraty:

"PREMIO BRASIL" — 1.500 metros — 4:000$000.

	Kilos
Tattersal	52
Zig	53
Intrepido	40
Lagedo	40
Tagalie	50
Emboaba	48
Hindu'	50
Bonina	48

"Premio Excelsior" — 1.609 metros — 4:000$000.

	Kilos
Conde	48
Ministro	50
Carolino	51
W. Guardsman	53
Big Ben	52
Jicky	51
Desejado	55

"Premio Itamaraty" — 1.600 metros — 4:000$000.

	Kilos
Mascotte	51
La Fléche	51
Falucho	50
Tea Service	47
Gentleman	49
Gran Capitan	40

Grande Premio "Nacional" — 1.609 metros — 8:000$000.

	Kilos
Rapido	53
Tuyuty	53
Pardal	53
Grinalda	51

Premio "Progresso" — 1.609 metros 4:000$000.

	Kilos
Ibo	50
T. Ruffo	52
S. Reproche	53
Dogma	51

Premio "Criação Européa" — 1.500 metros — 5:000$000.

	Kilos
Negrinha	49
Caeciet	51
Montalvo	51
Paparina	49

Premio "Importação" — 1.609 metros — 4:000$000.

	Kilos
Hebreu	52
Epopéa	50
Itamaraty	52
Bidu'	50

Premio "Derby Club" — 1.750 metros — 4:000$000.

	Kilos
Itaquéra	48
Estylo	55
Gil Glas	53
Riga	47

Premio "15 de Novembro" — 1.800 metros — 5:000$000

	Kilos
Galaor	54
Maranguape	54
Balila	52

Os premios "Progresso", "Criação Européa", "Importação", "15 de Novembro" e "Grande Nacional", ficam reabertos até ás 17 horas de hoje, quando serão encerradas as respectivas inscripções.

Em torno de Rival

ESPERANÇAS QUE NÃO SE DEVEM REALIZAR

Os nossos collegas do "Correio do Povo", falando ante-hontem, da grande corrida de amanhã assim se expressam a proposito do cavallo Rival:

Rival, cuja presença no pareo seria um factor de incontestavel successo, confirmou o forfait que se annunciava.

O grande turfman sr. Linneo de Paula Machado ao resolver a vinda do filho de Novelty para o nosso turf, manifestou ao ardoroso turfman gaucho capitão Luiz Alves de Castro o desejo de que sómente em condições o descendente do haras São José comparecesse á raia.

Paulo Rosa, o competente profissional a quem Rival foi entregue, reconheceu não ter esse animal se dado bem, não só com o nosso clima mas tambem com a pista da Protectora.

Rival está fóra de carreira, aguardará melhoras, afim de tomar parte em outros pareos."

Se o proprietario do filho de Novelty ainda não mudou de resolução o final da nota não se poderá cumprir.

Rival a esta hora já deve estar sendo preparado para a volta.

Um filho de Pipiolo para o Stud Lazzareschi

Acaba de chegar a capital paulista o potro Eros, por Pipiolo, adquirido na Argentina pelo sr. Daniel Lazzareschi. O irmão de Pons e Ciros ali chegou em boas condições de saude.

Destinado ao turfman sr. Edgard de Azevedo Soares, chegou tambem o potro platino Viday. Esses animaes vieram acompanhados pelo importador sr. Samuel Greme.

Um cartaz em branco

O aprendiz Nelson Pires assistia, hontem, as inscripções do Derby com aquella viveza que todos lhe conhecem.

Perguntamos-lhe, então, pelo seu cartaz e delle qual era a boa.

Nelson sem pestanejar nos respondeu:

— Apesar de montar com peso tão pequeno, meu cartaz está em branco. Não tenho montaria. Essa é a minha bôa.

Demittiu-se o "handicapeur" do Jockey Club de S. Paulo

O sr. Ramiro Fernando de Barros, que vinha occupando a cerca de 4 annos o cargo de "handicapeur" e juiz de partidas do Jockey Club Paulistano, acaba de solicitar da directoria da mesma sociedade a sua demissão daquelles cargos.

Bonina vae para o Rio Grande

A egua Bonina, do Stud Albano de Oliveira, será, dentro em breve, embarcada para o Rio Grande do Sul. A veloz filha de Scarpia e Dictadura, que conta muitas victorias nas pistas cariocas, vae assim abrilhantar os programmas da Protectora do Turf.

A representante do "roseo" stud está alistada nos "meetings" de amanhã e do dia 15, no Itamaraty.

O novo pensionista do stud J. C. de Figueiredo

O potro platino Newton, de propriedade do sr. José Carlos de Figueiredo, já nesta capital, conforme em tempos noticiamos, foi adquirido em Buenos Aires, por 3.500 pesos.

NO PREMIO BRUCE

Chegada de Epopéa seguida de Mouro, Gentleman, Conde, Big Ben, Nilo e Hebreu

Se chover... Prosa correrá

A egua Prosa inscripta no premio "2 de Agosto" tem-se como duvidosa a sua presença na carreira. Aliás, a pensionista de José Carvalho, se não nos falha a retentiva em cinco vezes apenas, apresentou-se duas. Sobre as suas possibilidades de amanhã, disse-nos o seu treinador:

— Minha egua não está nada boa, caba de trabalhar sente. Estou pedindo a Deus que chova para que ella possa correr. Amanhã, Prosa não poderá trabalhar com a raia como está! Mas se chover um bocado tudo melhora.

— Melhora para ganhar...

— Vontade tenho eu.

A chapa de Walter

TITTA RUFFO COSTUMA REPETIR

O aprendiz Walter Siqueira, tem assentadas para amanhã, as montarias dos animaes: Titta Ruffo, Tiny e Tattersal.

Dessas tres, a que agradou mais ao joven profissional foi a primeira, com a qual espera uma victoria, pela razão de Titta Ruffo costumar repetir as suas façanhas.

A coudelaria Paes de Barros em liquidação

O commissario de corridas do Jockey Club Paulistano, sr. Sylvio Paes de Barros está liquidando o seu stud. Os animaes Solitario e Pompéa estão á venda por 15:000$000.

De regresso

São esperados hoje de São Paulo, os turfmen Heitor Alves Affonso e Eurico Pinto de Souza.

Iberico aos cuidados de Juvenal Vieira

O potro Iberico, de propriedade do stud Seabra, emquanto estiver em São Paulo, ficará a cargo do treinador Juvenal Vieira.

As montarias de Salfate

O jockey J. Salfate tinha até hontem a tarde, apenas as montarias para a corrida de amanhã, dos animaes: Emboaba, Ravisant e Mouro, este ultimo em dois premios.

Grinalda vae a bridão

A egua Grinalda, ao que fomos informados, não supporta o freio, embravece-se, revolta-se. No regimen do bridão, accommoda-se e corre melhor. Por isso o seu treinador o sr. Christiano Torres, vae correl-a amanhã a bridão, sendo a direcção da egua pernambucana confiada a Irenio Freire.

A vida do Haras

FRAYLE MUERTO E MEHEMET ALI EM ACTIVIDADE

Para o Haras Milano, situado em S. Bernardo, foram remettidas as eguas Esplendida, Anchôa e Bonazza, do sr. Rodolfo Crespi.

As duas primeiras foram entregues a Frayle Muerto e a ultima, que não chegou a correr, no hippodromo da Mooca, foi coberta por Mehemet Ali.

Tambem a egua Dame de França terminou a sua campanha nas pistas, ingressando no Haras Jaçatuba.

A pensionista de Aurelio Olmos, correu 22 vezes em S. Paulo, alcançando 7 victorias, 4 segundos e 8 terceiros levantando 27:000$ em premios.

A egua Artista, do Stud Martinelli, correu pela ultima vez domingo passado. Essa filha de Corncob acaba de ser enviada para o Haras Piahy.

Itaquera talvez deserte amanhã

E' muito provavel a deserção do cavallo Itaquera, no Grande Premio "6 de Março", da corrida de amanhã.

O filho de Dreanought, está sentido de uma pata dianteira.

Estimo vae disputar um desafio

O cavallo Estimo será embarcado amanhã para o Estado do Rio, onde vae se bater em "duello" com um pelludo, valendo uma aposta de 10:000$.

O pensionista do treinador Aggeu de Souza correrá a distancia de 1.500 metros em linha recta.

Um turfman paulista no Rio

Encontra-se no Rio, desde hontem, o sr. cel. José de Góes Artigas, que permanecerá nesta capital até a proxima semana.

Dictador vae para a fazenda

Embarca hoje para a fazenda o cavallo Dictador de propriedade do sr. Renato Lopes.

O filho de Aldgate vae repousar até a proxima temporada.

Epopéa vae correr

A egua Epopéa, que, segundo nos informou o seu proprietario iria descansar até a corrida de 25, vae abrilhantar o programma do dia 15.

E' um sacrificiozinho em honra á Republica, mas tambem a tentação de uma boa chamada.

Derby Club

Victorias e outras collocações alcançadas no Hippodromo do "Itamaraty", pelos concurrentes ao GRANDE PREMIO SEIS DE MARÇO da corrida de amanhã, de 8 de janeiro a 28 de outubro deste anno

Proprietarios	Animaes	Collocações	Premios	Filiação
Loretti & Leal	(11) Consul	3 V., 3 S, 1 T	15:405$	Aldgate e Chi Mú
Albano G. de Oliveira	(6) Electrico	2 V., 1 S, 2 T	9:340$	Aldgate e Chi Mú
Domingos Pereira Filho	(9) Rolante	2 V., 2 S, 2 T	14:710$	Money e Mimi
Dr. Virgilio de Mello Franco	(5) Rafles	1 V., 1 S, 1 T	4:850$	Patrick e Karysta
Eugenio Caubit	(7) Ravissant	1 V., 1 T	4:105$	Patrick e Bien Aimée
D. Olivia de Figueiredo	(10) Itaquéra	3 V., 1 S.	11:200$	Dreadnought e Alvorada

UMA RÉPRISE SENSACIONAL!
O CORCUNDA DE NOTRE DAME COM LON-CHANEY
Depois d'Amanhã no PATHE-PALACE

NA PROTECTORA DO TURF

A grande corrida de amanhã no Hippodromo de Moinhos de Vento — G. P. "Bento Gonçalves"

Na importante reunião que a Protectora do Turf, vae realizar, amanhã, em seu pittoresco Hippodromo de Moinho de Vento, será disputado mais uma vez o Grande Premio "Bento Gonçalves", uma das provas de maior significação do turf riograndense.

Este classico, com a dotação de 20:000$ e na distancia de 3.100 metros, porá em presença do starter, nove dos melhores animaes que actuam presentemente no turf gaucho, destacando-se, entre elles, o excellente cavallo argentino Paramount, por Perrier e Mystify e o nosso conhecido Chrysanthemo, que foi o ganhador da grande prova no anno passado.

Eis o programma completo desse meeting:

1º pareo "Juansito" (1917) — 1.200 metros — Premios: 1:000$ e 200$000, ás 13,30 horas.

	Kilos
1 - 1 Gavota	54
2 - 2 Gloria	52
3 - 3 Carlito	50
4 { (4 Arnez	50
4 { (5 Ipé	46
5 { (6 Andorinha	50
5 { (7 Chimarrão	50

2º pareo "Crucero (1918) — 1.400 metros — Premios: 1:000$ e 200$000 ás 14 horas.

	Kilos
1 - 1 Sultana	50
2 - 2 Cotovia	50
3 - 3 Primogenito	50
4 - 4 Bayadera	50
5 { (5 Demerara	50
5 { (6 Bellatriz	50

3º pareo "Tic-Tac" (1919) — 1.600 metros — Premios: 1:200$ e 240$000, ás 14,30 horas.

	Kilos
1 - 1 Alvear	54
2 - 2 Kicanja	46
3 - 3 Titiana	48
4 - 4 Glass	52
5 - 5 Esplendor	50

4º pareo "Glasgow" (1920) — 1.600 metros — Premios: 1:200$ e 240$000, ás 15 horas.

	Kilos
1 - 1 Ourolinda	46
2 - 2 Jedo	54
3 - 3 Correntino	54
4 - 4 Epitacio	46
5 { (5 Carumbé	50
5 { (6 Tres y Dos	50

5º pareo — Cockney" (1921) — 1.500 metros — Premios: 1:000$ e 200$000 ás 15,35 horas.

	Kilos
1 - 1 Barão	54
2 - 2 Eureka	50
3 - 3 Garrido	54
4 - 4 Morphina	54
5 - 5 Plymouth	50

6º pareo "Precursor" (1922) — 1.750 metros — Premios: 1:200$ e 240$000, ás 16,10 horas

	Kilos
1 - 1 Escravo	52
2 - 2 Saudade	52
3 - 3 Miosotes	50
4 - 4 Minerva	46
5 - 5 Polvorin	50

7º pareo "Pertinaz" (1923-24) — 1.750 metros — Premios: 1:300$000 e 260$000, ás 16,45 horas.

	Kilos
1 - 1 Voglin	54
" Sabiá	48
2 - 2 Conductor	48
3 - 3 Full-Hand	54
4 - 4 Pizarron	48
5 { (5 Remendado	48
5 { (6 Jedo	54

8º pareo Grande Premio "Bento Gonçalves" — 3.100 metros — Premios: 20:000$, 4:000$ e 1:000$000, ás 17,25 horas.

	Kilos
1 - 1 Bribon	56
2 - 2 Mimoso	56
3 { (3 Paramount	56
3 { (4 Campeño	46
4 { (5 Damasco	46
4 { (" Eribon	56
4 { (6 Chrysanthemo	49
5 { (7 El Pocho	56
5 { (8 Cayul	56

9º pareo "Decamps" (1926) — 1.500 metros — Premios: 1:500$ e 300$000, ás 18 horas.

	Kilos
1 - 1 Bribon	54
2 - 2 Canchero	54
3 - 3 Malita	50
4 { (4 Pundonor	54
4 { (5 Esplendor	46
5 { (6 Albor	50
5 { (7 Hurano	54

10º pareo "Chrysanthemo" (1927) — 2.100 metros — Premios: 1:500$ e 300$000, ás 18,35

	Kilos
1 - 1 Opala	50
2 - 2 Gambeta	54
" Voglin	46
3 - 3 Frade	54
4 - 4 Don Pacifico	54
5 { (5 Leda	46
5 { (6 Charmer	54

Jockey Club de Santos

E' o seguinte o programma de corrida que o Jockey Club Santista realizará, amanhã, no Hippodromo da Ponta da Praia:

1.º pareo — "Perseverança" — 800$ e 160$ — Distancia, 1.200 metros:

	Kilos
1 Tacito	50
2 Telmo	53
3 Superga	48
4 { (4 Try	48
4 { (5 Dynamite	52

2.º pareo — "Agua Cruzeiro do Sul" — 800$ e 160$ — Distancia: 1.500 metros:

	Kilos
1 Pandego	51
2 Trocadero	49
3 Ba-ta-clan	52
4 { (4 Uniforme	50
4 { 5 Audaz II	50

3.º pareo — "Coroação do Mikado" — 800$ e 160$ — Distancia: 1.609 metros:

	Kilos
1 Singapura	51
2 Taquary	51
3 Pretinha	53
4 { (4 Kuango	50
4 { (5 Bagatelle	51

4.º pareo — "Cel. B. Ernesto Guimarães" — Medalhas aos vencedores — Distancia: 600 metros.

AMADORES

5.º pareo — "Miramar" — 800$ e 160$ — Distancia: 1.600 metros:

	Kilos
1 Turf II	54
2 Morille	54
3 Paco	54
4 { (4 Santillana	52
4 { (5 San Jacintho	48

6.º pareo — "Imprensa" — 800$ e 160$ — Distancia: 1.700 metros:

	Kilos
1 Saracoteador	56
2 Libertador	53
3 Sem Temor	53
4 Pelintra	51

O 1.º pareo será realizado ás 14 horas em ponto.

Santarém e Sapho

NO HARAS S. JOSE'

Já se acha no Haras S. José, do sr. Linneo de Paula Machado, o valoroso nacional Santarém, que ali permanecerá em repouso durante algum tempo. Juntamente com o heróe da nossa "triplice corôa", que acaba de ganhar espectaculosamente, no Hippodromo da Mooca, o Grande Premio Jockey Club do Rio de Janeiro, seguiu a egua Sapho, que tambem ali ficará algum tempo.

Pontos de vista

ENTRADA LIVRE AOS PEQUENOS

Tactica na catechese

Quem, como eu, começou a frequencia do hippodromo aos dez annos e tem mais trinta de tarimba assidua, onde revê todos os companheiros da infancia comsigo iniciados no turf, póde testemunhar ser a meninice a época em que o homem mais contrae o gosto pelo citado sport.

O menino é o esteio de amanhã; os garotos de hoje são os turfmen do futuro, o sustentaculo das tradições no porvir. Renovam-se as camadas frequentadoras e as edades. Para nunca faltar o elemento util na successão, é aconselhavel facilitar aos pequenos sua approximação dos hippodromos, não lhes cobrando entradas, que os paes já pagam, ás vezes.

O turfista iniciado menino, é um devoto perpetuo desses que a irmandade conta no ponto infallivel.

Tão apreciavel é o apoio dos enthusiastas torcedores, como o material, dos apostadores.

Eu chego ao enthusiasmo de aconselhar ao "Jockey Club" zelar até com outros attractivos mais, a approximação dos pequenos na sua contemplação do cavallo, das emoções e peripecias dos pareos, onde o soberbo animal revele o dominio das suas energias e fascine o garoto, entretendo-o no hippodromo.

No campo, a petizada tem o cavallo ao lado, delle não se esquece, procura-o, usa-o.

Mas, nas cidades, se o hippodromo não o chamar, elle criar-se-á desinteressado, abstracto, alheio e o sport perderá, nesse elemento, futuros cultores que se desviam para outros ramos.

A actual effervescencia da vida estabeleceu a ansia dos espectaculos de todo o genero, ao cumulo da subdivisão por sessões, os sports physicos disputam a mocidade, alguns ao exaggero.

Ora, o turf ha annos, não tinha essa concurrencia, surgiu e cumpre delinear a tactica da catechese, não permittindo desfalques nas fileiras futuras.

A directoria do Jockey Club tem mentalidades finas, bem em condições de meditarem na philosophia do nosso alvitre, filho de velha observação.

De resto, os pequenos, até certa edade não pagando, arrastam os paes e todos se divertem aprendendo a amar o turf, louvando esse jardim da "Gavea".

MINUANO

Vae para o turf bahiano

O cavallo Dogma, por Zingaro e Chula, da criação dos srs. E. & A. Assumpção e de propriedade do sr. Domingos de Carvalho, foi hontem adquirido para o turf da Bahia. Dogma vae para a boa terra com sete annos.

Mercador á venda

Acha-se á venda, o cavallo uruguayo Mercador, por Kubelik e Bruna. Mercador que é de boa origem e ganhador em nossos hippodromos, acha-se em carreira e em boas condições, podendo ser visto nas cocheiras do seu treinador Eulogio Morgado na Villa Hippica.

Na França

PREMIO AOS TREINADORES, PELAS CORRIDAS DOS APRENDIZES

E' a seguinte a classificação dos principaes treinadores francezes pelas victorias de seus aprendizes:

Charles Bariller	96 pontos
John Cunnington	28 "
Mathurin Fantall	26 "
André Gotthiel	22 "
Robert Wallon	20 "

Faltando apenas duas corridas, o primeiro logar está já assegurado, sómente duvidas podendo existir nas collocações subsequentes.

Animaes a chegar

AGORA E' PARA O STUD EXPEDICTUS

Já foram embarcados na França, com destino ao Brasil, quatro animaes de propriedade do sr. Linneo de Paula Machado.

Este lote é composto de tres potrancas de dois annos e do cavallo de cinco annos Saint Jean du Doigt, por Cannobie.

Polo

NO GAVEA GOLF AND COUNTRY CLUB

Na séde do Gavea Golf and Country Club, á estrada da Gavea, realiza-se amanhã, domingo, mais uma reunião que deve lograr exito pelo enthusiasmo que naturalmente animará os assistentes do renhido "match" de pólo a ser disputado entre paulistas e cariocas. Como é sabido, os "Guaranys", jogadores de São Paulo, foram derrotados no ultimo domingo por dois combinados do Rio em que entraram tambem jogadores inglezes e americanos. Desejando uma "revanche" desafiaram um "team" formado exclusivamente de cariocas e esse jogo é que se realizará amanhã, podendo-se prever quanto será interessante e renhido.

Gonorrhéa — no homem e na mulher. Tratamento moderno. — DR. ALVARO MOUTINHO — Rua Buenos Aires, 77.

PRAÇA DO RIO

CAMBIO

O mercado de cambio funccionou, em posição estavel e em melhores condições que anteriormente. Na abertura do mercado a procura para realização de novos negocios bancarios esteve regular, diminuindo, entretanto, no decorrer do dia, em vista dos bancos não se acharem accessiveis. O Banco do Brasil operou a 5 31|32 d. e os demais 5 61|64 e 5 123|124 d. com dinheiro para o particular a 5 127|128 e 5 252|256 d. O mercado fechou estavel e com tendencias favoraveis.

Taxas fornecidas pelos Bancos:

A 90 d/v.

Londres	5 61|64 a	5 31|32
Nova York	8$300 a	8$320
Paris	$325 a	$327
Canadá		8$320

A' vista:

Londres	5 113|128 a	5 229|256
Paris	$328 a	$329
Nova York	8$350 a	8$400
Italia	$439 a	$442
Hespanha	1$356 a	1$366
Provincias	1$370 a	1$380
Portugal	$380 a	$390
Provincias	$384 a	$400
Suissa	1$615 a	1$625
B. Aires (papel)	3$545 a	3$565
B. Aires (ouro)	8$060 a	8$070
Montevidéo	8$560 a	8$600
Japão	3$990 a	4$000
Suecia	2$248 a	2$250
Noruega	2$243 a	2$250
Hollanda	3$384 a	3$400
Canadá		8$400
Dinamarca	2$243 a	2$250
Chile		1$040
Syria	$328 a	$329
Belgica (papel)	$233 a	$235
Belgica (ouro)	1$165 a	1$175
Rumania	$054 a	$057
Slovaquia	$248 a	$249
Allemanha	1$999 a	2$003
Austria	1$182 a	1$185
Café		$329
Soberanos	41$500 a	41$600

Saques por cabogramma:

A' vista:

Londres	5 55|64 a	5 225|256
Paris	$329 a	$331
Nova York	8$410 a	8$420
Italia	$441 a	$443
Portugal	$384 a	$390
Hespanha	1$365 a	1$368
Suissa	1$620 a	1$625
Belgica (papel)	$235 a	$236
Belgica (ouro)	1$170 a	1$172
Hollanda	3$385 a	3$390
Canadá		8$430
Japão		4$010
B. Aires (papel)	3$555 a	3$575
Suecia		2$260
Noruega		2$260
Dinamarca		2$260
Allemanha (ouro)	2$000 a	2$012
Montevidéo	8$595 a	8$620

Moedas estrangeiras cotadas pelo Banco do Brasil

Libras (papel)	41$400
Libras (ouro)	41$600
Dollar (papel)	8$430
Dollar (ouro)	8$400
Peso Uruguay (ouro)	8$610
Peso Argentino (papel)	3$550
Peseta	1$360
Escudo	$421
Franco	$345
Lyra	$479
Marco	—
1$000 ouro	4$567

Curso official do cambio e moeda metallica

	90 d/v.	A' vista
S Londres	5 123|128 a	5 115|128
S Paris	$326 a	$328
S B. Aires (papel)		3$554
S B. Aires (ouro)		8$070
S Portugal		$384
S Italia		$440
S Hespanha		1$362
S Montevidéo		8$595
S Suissa		1$617
S Rumania		$054
S Dinamarca		2$243
S Chile		1$040
S Noruega		2$243
S Belgica (papel)		$233
S Belgica (ouro)		1$166
S Japão (ouro)		4$000
S Austria		1$185
S T.-Slovaquia		$249
S Allemanha		2$002
S Nova York		8$385
S Canadá		—
S Suecia		2$249
S Hollanda		3$371
S Syria e Palestina		—
Vales ouro, por 1$		4$567

Extrema.

Bancario	5 61|64 a 5 31|32
Casa Matriz	5 61|64

Moedas

Libras (ouro)	41$600
Libras (papel)	41$350
Dollares (ouro)	—
Dollares (papel)	—
Escudos (ouro)	—
Escudo (papel)	—
Franco (papel)	—
Reichsmark (papel)	—
Lira (papel)	—
Argentinos (papel)	—
Pesetas (papel)	—

Aberturas em Londres

1 £ s Nova York	4.84 7/8
1 £ s Paris	124.12
1 £ s Belgica	34.89
1 £ s Italia	802.58
1 £ s Allemanha	20.36
1 £ s Hollanda	12.08
1 £ s Vienna	34.64
1 £ s Suissa	25.20
1 £ s B. Aires	47.11|10
1 £ s Hespanha	30.07

BOLSA

O mercado da bolsa funccionou, hontem, com um movimento animado e com os negocios realizados bastantes intensos, sobre os varios titulos em evidencia, especialmente sobre as apolices federaes, as quaes mantiveram-se mais ou menos firmes. As municipaes não soffreram alterações de interesse nas suas cotações, assim como os demais papeis de importancia, conforme se vê abaixo:

VENDAS

Apolices:	
Geraes, 500$, 14 a	720$000
Idem, 200$, 1 a	720$000
Idem, idem, 20 a	730$000
Idem, 100$, 28 a	765$000
D. Emis., nom., 10 a	765$000
Idem, idem, 141 a	763$000
Idem, idem, 127 a	768$000
Idem, idem, 33 a	769$000
Idem, idem, 418 a	770$000
Idem, port., 104 a	742$000
Idem, idem, 264 a	743$000
Idem, idem, 248 a	744$000
Obrig. Rodov., 30 a	760$000
Idem, 70 a	765$000
Obrig. Ferrov. (3E) 75 a	973$000
Idem, Thes. 25:000$	995$000
Emp. 1903, port., 4 a	742$000
Estaduaes:	
E. Espirito Santo, 8% v|v. 15 dias 171 a	930$000
Municipaes:	
Municipaes, 1920, pt., 60 a	158$000
Idem, 1906, pt., 210 a	167$000
Idem, 1917, pt., 3 a	162$000
Idem 7% pt., (d. 1535) 200 a	184$000
Idem, (d. 2097) 100 a	181$000
Idem (d. 1948) 100 a	180$500
Idem, 8% pt., (d. 1933) 338 a	194$000
Idem, (d. 2093) 5 a	194$000
Bancos:	
Banco Portuguez, c|50, 150 a	112$000
Idem, pt., 72 a	229$000
Banco Funccionarios, 35 a	61$000
Banco Commercial, 50 a	20$000
Banco Commercio, 26 a	170$000
Banco Boavista, 60 a	550$000
Diversas:	
S. Jeronymo, 200 a	86$000
D. Santos, nom., 35 a	335$000

OFFERTAS

	Vend.	Comp.
Uniform. de 1:000$	768$000	765$000
Idem 7% meudas	740$000	720$000
Em. Nac. 1903 pt.	750$000	740$000
Tratado da Bolivia	—	650$000
D. Emis. 5% meud.	—	—
Idem, 1:000$, nom.	770$000	769$000
Idem, pt.	743$000	742$000
Idem v|v. a entreg.	—	—
Obrig. Rodoviarias	762$000	760$000
Obrig. Thes. Nac.	995$000	990$000
Idem, 1ª emissão	974$000	972$000
Idem, idem, 2ª	—	—
Idem, idem, 3ª	—	—
Municipaes do Districto Federal:		
Municip. £ 20 nom.	710$000	—
Idem, idem, pt.	700$000	660$000
Idem, 1906	167$000	—
Idem, idem, port.	167$500	166$500
Idem, 1909, nom.	—	—
Idem, 1909, pt.	—	—
Idem, 1914, pt.	170$000	169$000
Idem, 1914, nom.	180$000	—
Idem 1917, nom.	—	—
Idem, idem, pt.	163$000	162$000
Idem, 1920, nom.	—	—
Idem, idem, pt.	160$000	157$000
Idem 7%, dec. 1535	184$500	183$500
Idem, 1550	185$000	182$000
Idem, idem, 1622	190$000	185$000
Idem, idem, 1623	—	—
Idem 7%, dec. 1948	181$000	—

	Vend.	Comp.
M. Geraes, 200$, n.	—	—
Idem, pt.	—	—
Idem, 500$, nom.	—	—
Idem, 1:000$, nom.	—	760$000
V. Fer. R. G. do Sul, 500$	—	—
E. F. R. G. do Sul, 1:000$, nom.	—	—
Soberanos	—	—
Pref. Valença	—	—
Idem, port.	—	—
R. Janeiro, 500$, n.	340$000	—
Idem, pt.	—	450$000
Idem, 100 pt.	110$000	102$500
Estaduaes:		
Parah. do Norte 6%	102$000	99$500
Sergipe de 200$	—	—
Idem de 1:000$	—	—
Bancos:		
Brasil	488$000	477$000
Brasil. Allemão	164$000	—
Commercio	172$000	170$000
Commercial	230$000	228$000
Funccionarios	64$000	60$500
Mercantil	520$000	500$000
Portuguez pt.	228$000	226$000
Portuguez c|50	113$000	111$000
Com. E. S. Paulo	—	369$000
Boavista	560$000	540$000
Seguros:		
Argos	—	1:800$
Lloyd Sul Amer.	—	—
Sagres	—	230$000
Continental	120$000	110$000
Garantia	125$000	121$000
Previdente	—	1:900$
Confiança	—	—
Brasil	—	60$000
N. dos Varegistas	1:100$	—
Tecidos:		
America Fabril	245$000	—
Brasil Indust.	420$000	415$000
Bom Pastor	—	130$000
Confiança	124$000	—
Alliança	110$000	105$000
S. Aleixo	130$000	—
Corcovado	130$000	125$000
Cometa	200$000	100$000
S. Pedro Alcantara	—	400$000
Manufactura	180$000	170$000
Progresso Indust.	—	258$000
Petropolitana	270$000	—
Tijuca	180$000	150$000
Nova America	—	205$000
Ind. Mineira	350$000	—
Bom Pastor	—	—
Taubaté	690$000	500$000
Estrada de Ferro e Carris:		
S. Jeronymo	87$000	86$000
Idec. v|c. 30 dias	—	—
Victoria a Minas	150$000	90$000
Diversas	—	—
Cantareira	180$000	—
Usinas Nacionaes	1:100$	1:000$
Docas Santos, nom.	340$000	—
Idem, port.	345$000	335$000
Brahma	—	460$000
D. Bahia	498$000	468$500
Centro Pastores	—	305$000
Hotel Palace	1:150$	1:000$
Melh. do Brasil	—	80$000
J. Botanico	160$000	—
Diamantifera	5$500	4$000
Terras e Coloniz.	—	9$000
Phytinatosam	—	310$000
Mercado	300$000	250$000
Pred. e de Saneam.	—	—
Transp. e Carruag.	—	—
Mestre & Blatgé	—	—
Debentures:		
T. Alliança	175$000	166$000
Corcovado	176$000	172$000
Prog. Industrial	181$000	—
Conf. Industrial	—	205$000
C. Brahma	1:020$	1:010$
D. Santos	185$000	180$000

MERCADOS NACIONAES

CAFÉ

O mercado de café funccionou, hontem, sustentado e com os preços sem alteração de interesse, tendo o typo 7 conservado a sua anterior cotação de 42$600 por arroba.

O movimento de procura para realização de novos negocios esteve regularmente activo, e com vendas na abertura do mercado de 3.609 saccas e durante o dia 3.428 no total de 8.037 ditas. O mercado fechou inalterado e em situação desfavoravel. O mercado a termo na primeira bolsa funccionou estavel e sem vendas e na segunda tambem estavel e com vendas de 2.000 saccas a prazo.

ESTATISTICA

Entradas

Leopoldina:		
Minas		3.536
Maritima:		
Minas	993	
S. Paulo	286	1.255
Regulador Fluminense:		
Rio		1.368
Armazens autorizados:		
Araujo Maia		703
Azevedo Junger		211
Ed. Araujo		211
Lage Irmãos		538
Avellar & C.		453
Mario Godoy		67
B. Albuquerque		383
Reguladores:		
Espirito Santo		1.527
Mineiro		2.409
Total		12.606
Idem o anno passado		12.703
Desde o dia 1		75.571
Media		9.446
Do dia 1 de julho		1.166.770
Media		8.975
Idem o anno passado		1.741.766

Embarques

Estados Unidos	2.500
Europa	6.070
Rio da Prata	350
Cabotagem	1.110
Total	10.030
Idem o anno passado	28.641
Desde o dia 1	50.029
Do dia 1 de julho	1.082.842
Idem o anno passado	1.587.676
Stock	293.545
Menos:	
Consumo local do dia 8	500
Existencia	293.045
Idem o anno passado	348.779

Cotações

Disponivel (arroba):

Typo 3	40$600
Typo 4	45$000
Typo 5	44$600
Typo 6	43$600
Typo 7	42$600
Typo 8	41$100

Vendas — — 0.169.
Mercado — Sustentado
Typo 7 anno passado ... 33$700

A termo (10 kilos)

Mezes	1ª cot.	2ª cot.
Novembro	29$025	29$025
Dezembro	28$900	28$875
Janeiro	28$700	28$650
Fevereiro	28$575	28$550
Março	28$550	28$575
Abril	28$500	28$450
Vendas	—	1.000
Mercado	Fraco	Est.

Pauta (4 a 11 de nov.) ... 2$940
Imposto mineiro (nov.) ... 4$567

COTAÇÃO DO CAFÉ DA BOLSA DE MERCADORIAS

A TERMO

Primeira Bolsa

	V.	C.
Novembro	29$100	29$025
Dezembro	29$000	28$875
Janeiro	28$775	28$650
Fevereiro	28$650	28$550
Março	28$600	28$525
Abril	28$600	28$450

Mercado — Estavel.
Mercado — Fraco.

Segunda Bolsa

	V.	C.
Novembro	29$100	29$050
Dezembro	28$950	28$875
Janeiro	28$800	28$675
Fevereiro	28$700	28$600
Março	28$650	28$550
Abril	28$500	28$450

Vendas — 2.000.
Mercado — Estavel.

Rio, Mercado de hontem: 9 de novembro de 1928.

Preço typo 7	42$600
Vndas até ás 10 1/2 horas	609
Idem á tarde	3.428
Total	7.037

Mercado — Sustentado.

MERCADO DE SANTOS

Entradas	33.690
Desde o dia 1	187.417
Media	23.427
Do dia 1 de julho	2.914.320
Media	22.418
Idem o anno passado	3.903.832
Saidas	45.189
Desde o dia 1	114.067
Do dia 1 de julho	2.924.986
Idem o anno passado	3.788.043
Existencia	1.015.290
Idem o anno passado	1.001.591
Preço typo 4	33$500
Idem o anno passado	1$000

Mercado — Calmo.

Vendas (a termo)	5.000
Embarques	25.338
Existencia para embarques	1.005.529

ASSUCAR

O mercado de assucar funccionou, hontem, em condições estaveis e com os preços sem alteração de interesse. O movimento de negocios esteve diminuto. O mercado fechou inalterado. O mercado a termo continua a não funccionar.

Entradas	Saccos
Da Parahyba	—
De Macció	—
De Pernambuco	—
De Campos	1.360
De Minas	—
De Natal	—
Da Bahia	—
Total	1.360
Saidas	7.068
Existencia	80.717

Preços do branco crystal bom ... 64$000 65$000
Mercado — Estavel.

MOVIMENTO DO ASSUCAR A TERMO

Primeira Bolsa

Não funccionou.

	V.	C.
Outubro	—	—
Novembro	—	—
Dezembro	—	—
Janeiro	—	—
Fevereiro	—	—
Março	—	—
Abril	—	—

Segunda Bolsa

Não funccionou.

	V.	C.
Outubro	—	—
Novembro	—	—
Dezembro	—	—
Janeiro	—	—
Fevereiro	—	—
Março	—	—
Abril	—	—

Vendas — Não houve.
Mercado —
Disponivel branco crystal bom ... 64$000 65$000
Vendas —

ALGODÃO

O mercado de algodão funccionou, hontem, em boas condições de firmeza e com os preços sem alteração de interesse.

O movimento de procura para realização de novos negocios esteve activo. O mercado fechou sem alteração.

O mercado a termo tanto na primeira bolsa, como na segunda funccionou paralysado e sem vendas.

Entradas	Fardos
Da Parahyba	—
De Manáos	—
De S. Paulo	—
De Pernambuco	—
Do Natal	—
De Maceió	—
Da Bahia	—
Do Ceará	—
Do Pará	—
Do Rio Grande do Norte	—
Total	—
Saidas	759
Existencia	12.601

Mercado — Estavel.

Preços

Sertões, typo 4ª c., 2ª	46$000	47$000
1ª sert. typo 4 c., 1ª	43$000	44$000
Medianos, typos 6 e 7	42$000	43$000
Typo 5, Primeira	42$000	43$000
Typo 5, Norte	42$000	43$000

VOTAÇÕES DE ALGODÃO DA BOLSA DE MERCADORIAS

A TERMO

Primeira Bolsa

	V.	C.
Novembro	39$500	38$600
Dezembro	39$900	38$100
Janeiro	39$900	38$200
Fevereiro	39$500	38$400
Março	39$400	38$300
Abril	39$500	38$200

Vendas —
Mercado — Paralysado.

Segunda Bolsa

	V.	C.
Novembro	40$000	38$700
Dezembro	39$800	38$600
Janeiro	39$500	38$700
Fevereiro	39$800	39$000
Março	39$000	39$000
Abril	39$900	39$000

Vendas —
Mercado — Paralysado.
Disponivel, base typo 5, por 10 kilos ... 42$000 43$000
Mercado — Estavel.

MERCADO MUNICIPAL

Preços dos generos de primeira necessidade que deverão vigorar nas Feiras Livres durante o periodo de 4 a 10 do corrente:

Assucar, kilo	1$300
Arroz, kilo, 1$300 a	1$600
Batatas, nac. boas, $500 a	$900
Banha (lata de 2 ks.)	5$500
Bacalhão, kilo, 2$400 a	2$600
Café, kilo, 3$800 a	4$000
Carne secca, kilo, 2$500 a	2$800
Cebolas nacionaes, kilo	$700
Farinha de mandioca, kilo	$500
Farinha de trigo, kilo	1$100
Feijão preto, kilo	$900
Feijão preto de P. Alegre, k.	1$100
Feijão Manteiga, kilo	1$400
Feijão branco, grande nac., k.	1$400
Feijão de cores, kilo, 1$ a	1$200
Fubá de milho, kilo	$700
Lombo de porco, kilo	2$800
Milho, kilo	$500
Toucinho min., c/sal, kilo	2$600
Aboboras, uma, $800 a	2$000
Agrião e bertalha, molho	$100
Aipim, tampa	$400
Vagens, tampa	$500
Banana ouro, prata e maçã, duzia, $500 a	$700
Banana d'agua, duzia	$600
Banana da terra e S. Thomé, duzia, 2$000 a	3$000
Batata doce, gilô e maxime, tampa	$400
Tomate, tampa	$300
Alface braçal, uma	$100
Alface repolhuda, uma	$200
Bringela fresca, duz., 1$500 a	2$500
Cenouras, molho, $200 a	$600
Pimentão, duzia, $800 a	1$500
Ervilha e Quiabos, tampa	$500
Repolho, um, $600 a	1$800
Laranja selecta, duz.	2$000
Laranja, pêra, duz.	1$500
Leite fresco, litro	$800
Manteiga, kilo	8$800
Talharim, kilo	1$500
Massas, kilo, 1$200 a	1$300
Queijo de Minas, kilo	4$500
Sabão fidalgo, typo rosa, k.	1$400
Sabão especial, kilo	1$400
Sabão virgem, kilo	$800
Frangos grandes, um 4$500 a	5$000
Gallinhas, uma, 5$000 a	6$500
Ovos, duzia	2$400
Camarão grande, kilo 8$ a	12$000
Garoupa, kilo	4$500
Garoupa postejada, kilo	6$000
Linguado, kilo	5$000
Corvina, pardo, cavalla e enxova, kilo	2$300
Vermelho, kilo	3$500
Pescada amarella, kilo	3$500
Pescada postejada, kilo	4$500
Arraia, bagre e sardinha, kilo	1$000
Tainha, kilo, 2$000 a	2$400
Paraty, kilo	3$000

CENTRO COMMERCIAL DE CEREAES

Rio de Janeiro, 3 de novembro de 1928.

Arroz brilhado de 1ª, Agulha, 60 ks.	93$000 a	97$000
Arroz brilhado de 2ª, Japonez 60 ks.	80$000 a	82$000
Arroz especial, Agulha, 60 ks.	88$000 a	92$000
Arroz superior, Japonez, 60 kilos	78$000 a	80$000
Arroz bom, Piomonte, 60 ks.	70$000 a	75$000
Arroz regular, 60 kilos	64$000 a	68$000
Alfafa nac., kilo	$580 a	$600
Alfafa est., kilo	$ a	$
Bacalhão superior, 58 kilos	135$000 a	145$000
Idem outras qualidades, 58 ks.	108$000 a	110$000
Batatas nac. kilo	$400 a	$600
Batatas est. kilo	$700 a	$950
Banha, caixa	160$000 a	172$000
Carne de por salgada, kilo	2$300 a	2$700
Xarque do Rio da Prata, kilo	2$400 a	3$300
Xarque do Rio Grande, kilo	1$900 a	2$500
Xarque do int. — Minas, kilo	1$800 a	2$400
Xarque de Matto Grosso, kilo	1$500 a	2$400
Farinha de mandioca, 1ª, 50 ks.	19$500 a	20$000
Farinha de mandioca, 2ª, 50 ks.	16$000 a	16$500
Farinha de mandioca grossa, 50 kilos	14$000 a	14$500
Feijão preto novo sup. P. Aleg. 60 kilos	62$000 a	67$000
Feijão preto, Laguna, 60 ks.	44$000 a	47$000
Feijão mulatinho, novo, 60 kilos		Nominal
Idem branco com 60 kilos		
Idem manteiga, 60 kilos	75$000 a	80$000
Feijão cores não especific. div. novos, 60 ks.	45$000 a	60$000
Feijão fradinho, est. e nac. 60 kilos	36$000 a	38$000
Milho verm. sup. 60 kilos	25$000 a	26$000
Milho mist. e regular, 60 kilos	20$000 a	23$000
Toucinho, kilo	2$300	2$400
Idem Paulista, k.	2$900 a	3$000

PREÇOS COLHIDOS NO MERCADO DO ATACADISTA PARA O VAREGISTA

AGUARDENTE, barris de 80 lts.
Especial, por litro ... 2$000 a 2$200
Regular, por litro ... 1$900 a 2$000

AGUA SANITARIA, por duzia:
Especial, por litro ... 1$800 a 2$000
Superior, por litro ... 1$700 a 1$800

ALHOS, por 100 cabeças:
Estrangeiro, esp. ... 6$000 a 6$500
Idem regular ... — 5$000

AVEIA:
Aveia ... 11$000 a 12$000

ALFAFA, em fardos:
Germ. ... — —
Rio Grande, typo platina, por k. ... $500 a $580
Argentina, por k. ... $580 a $600

Alcool, pipa de 480 litros:
40 gráos, por litro ... 1$900 a 2$000
38 gráos, por litro ... — 1$900
36 gráos, por litro ... 1$700 a 1$800

AMENDOIM:
Sacco de 25 kilos ... 17$000 a 19$000

ARROZ, por sacco de 60 kilos:
Brilhado especial ... 88$000 a 92$000
Idem de 2ª ... 80$000 a 82$000
Agulha, esp. ... 86$000 a 90$000
Idem superior ... 76$000 a 80$000
Bom ... 68$000 a 72$000
Regular ... 62$000 a 66$000
Baixo ... 52$000 a 54$000

AZEITE, caixa com 40 latas:
Port. por litro ... 5$700 a 6$200
Hespanhol, idem ... 5$400 a 5$600
Nacional, idem ... 2$700 a 2$900

AZEITONAS, barris de 20 kilos:
Hespanholas, kilo ... 3$300 a 3$400
Portuguez, lata de 1 kilo ... 2$100 a 2$600
Idem lata 10 ks. ... 3$400 a 3$300

BANHA:
De Porto Alegre, lata de 20 kilos ... 163$000 a 170$000
Idem de 2 kilos ... 168$000 a 175$000
De Itajahy de 20 kilos ... 170$000 a 178$000

BATATAS:
Franceza, caixa ... 27$000 a 29$000
Paulista, por kilo ... $900 a $940
Chilena, por kilo ... $840 a $900
Mineira, por kilo ... $400 a $500

BACALHA'O, por caixa:
Noruega, typo port. ... 130$000 a 140$000
Inglez ... 135$000 a 145$000

BACON, por kilo:
Paulista ... 3$000 a 3$100
Santa Catharina ... 3$200 a 3$300
Diversas proced. ... 3$000 a 3$100

CEVADA, por kilo:
Maltada ... — 1$300
Commum, amer. ... $800 a $900

ERVILHA, por kilo:
Estr. quebrada ... 2$000 a 2$200
Rio Grande, idem ... — 1$100
Idem, inteiro ... — 1$300
Nacional ... 1$100 a 1$200
Paulista, kilo ... $900 a 1$000

FEIJÃO, por 60 kilos:
Preto, P. Aleg. nv. ... 62$000 a 64$000
Enxofre, novo ... 58$000 a 60$000
Cavallo, sup. novo ... 58$000 a 60$000
Branco, sup. novo ... 76$000 a 78$000
Manteiga ... 78$000 a 78$000
Mulatinho ... 60$000 a 62$000
Amendoim, super. novo ... 62$000 a 64$000
Outras côres ... 56$000 a 58$000
Laguna ... 50$000 a 52$000
Chileno, branco ... 70$000 a 72$000
Pequenas, idem ... — —

LEITE CONDENSADO:
Caixa com 48 latas
Estrangeiro ... 120$000 a 125$000
Diversas marcas ... 90$000 a 90$000

LOMBO DE PORCO:
Especial, kilo ... 2$800 a 3$000
Superior, kilo ... 2$000 a 2$800
Regular, kilo ... 2$400 a 2$500

MATTE, por kilo:
Paraná ... $800 a $950

FARINHA DE TRIGO, preços do Moinho Fluminense, por sacco:
Especial ... — 36$000
S. Leopoldo ... — 34$000
OO. ... — 33$000

Preços do Moinho Inglez:
Buda Nacional ... — 36$000
Nacional ... — 34$000
Brasileira ... — 33$000

Preços do Moinho Matarazzo:
Lili ... — 37$000
Claudia ... — 35$000

Moinho da Luz:
Luz ... — 36$000
Brilhante ... — 34$000
Condor ... — 33$000

FARINHA DE MANDIOCA:
Especial ... 19$000 a 20$000
Fina ... 18$000 a 19$000
Peneirada ... 17$000 a 17$500
Grossa ... 16$000 a 16$500

FRANGOS:
Um ... 3$500 a 4$500

FARELLO, por sacco de 35 kilos:
Farellinho ... 8$500 a 9$000
Remoido ... 10$500 a 11$000
Triguilho ... 10$000 a 11$000

GAZOLINA, por caixa:
Diversas marcas ... 38$000 a 39$000
Idem, a granel por litro ... $900 a $950

GALLINHAS:
Superiores, uma ... 6$000 a 7$000
Regulares, uma ... 5$000 a 5$500

KEROZENE, por caixa:
Div. marcas ... 35$000 a 36$000

LINGUIÇA, por kilo:
Mineira ... 6$500 a 7$000
Idem, typo port. ... — 5$000
Paio salamisi ... — 4$000
Rio Grande ... 6$800 a 7$000
De Petropolis ... 4$500 a 5$000

LINGUAS:
Salgada por kilo ... 2$500 a 3$000
Fumeiro, uma ... 3$200 a 3$500
Secca, uma ... 3$000 a 3$400

MASSA DE TOMATE:
Nacional, lata ... 1$200 a 1$300
Estrangeira, lata ... 1$100 a 1$200

MANTEIGA, por kilo:
Especial, em lata de 10 kilos ... 7$400 a 7$800
Idem, sem sal ... 7$200 a 7$300
Em lata de 1/2 k. ... 3$800 a 4$200

MASSAS AYMORE', por kilo:
Semolim (A) ... — 2$100
Idem (B) ... — 1$390
Idem (C) ... — 1$450
Idem (D) ... — 2$100
Idem (E) ... — 2$100
Idem (F) ... — 1$450
Idem (G) ... — 1$450

OVOS:
Duzia ... — [illegible]

PORVILHO, por kilo:
Especial ... $800 a [illegible]
Superior ... $800 a [illegible]

PAIO, por kilo:
Mineiro ... — [illegible]
Rio Grande ... 6$000 a [illegible]

PRESUNTO, por kilo:
Paulista, esp. ... 5$500 a [illegible]
Idem, regular ... 5$000 a [illegible]
Mineiro ... — [illegible]
Paraná ... 4$500 a [illegible]
Rio Grande ... — [illegible]
Especial ... 2$600 a [illegible]
Typo italiano ... 6$500 a [illegible]
Regular ... 2$000 a [illegible]

MILHO, por 60 kilos:
Superior vermelho, Novo ... 25$000 a [illegible]
Superior ... 23$000 a [illegible]
Misturado ou reg. ... 22$000 a [illegible]
Branco, secco, sem mistura ... 28$000 a [illegible]

SAL:
Fino, estrang. caixa com 12 vid. ... 31$000 a [illegible]
Idem, nac. idem ... 24$000 a [illegible]
Moido, por sacco de 60 kilos ... 11$000 a [illegible]
Grosso, idem ... 10$000 a [illegible]
Saquinho de 2 kilos, nacional ... $700 a [illegible]
Idem estrang. ... — [illegible]

TOUCINHO, por kilo:
Especial ... 2$400 a [illegible]
De fumeiro ... 3$200 a [illegible]

TRIGO:
Em grão ... — [illegible]

VINAGRE, barril de 80 litros:
Estrangeiro ... Nominal
Nacional ... 30$000 a [illegible]

VINHO TINTO:
Barris de 100 litros
Nacional ... 110$000 a [illegible]
Alvarelhão ... 283$000 a [illegible]
Verde ... 250$000 a [illegible]
Virgem ... 250$000 a [illegible]

XARQUE, por kilo:
R. da Prata, mant. ... 3$100 a [illegible]
Fronteira, idem ... 2$600 a [illegible]
Pelotas, idem ... 2$200 a [illegible]
M. Grosso, idem ... 1$800 a [illegible]

VELAS, caixa com 24 pacotes:
Esplendor ... 38$000 a 39$000
Matarazzo ... 38$000 a 39$000
Pequenas, idem ... 13$000 a 14$000

Preços correntes officiaes que vigoraram na semana de 15 a 20 de outubro do corrente anno:

	Minimo	Maximo
Aguas mineraes:		
Caxambu'	—	33$000
Lambary	—	37$000
Salutaris	—	37$000
Cambuquira	—	37$000
S. Lourenço	—	38$000
Aguardente:	380 litros	
De Paraty	310$000	320$000
De Angra	300$000	310$000
De Campos	280$000	300$000
Alcool:		
De 40 gráos	580$000	600$000
De 38 gráos	540$000	560$000
De 30 gráos	500$000	520$000
Alfafa:	Kilo	
Nacional	$580	$600
Azeite:	Lata	
Div. marcas	5$500	8$200
Alhos:	Kilo	
Nacionaes	2$500	3$000
Estrangeiro	5$000	5$600
Arroz:	60 kilos	
Brilhado de 1ª	91$000	93$000
Brilhado de 2ª	75$000	78$000
Especial	86$000	91$000
Superior	78$000	80$000
Bom	72$000	74$000
Regular	65$000	68$000
Branco do norte	64$000	66$000
Rajado, ide m.	—	—
Meio arroz	—	—

Assucar:		
Branco crystal	63$000	65$000
[illegible]		
Especial	—	36$000
S. Leopoldo	—	34$000
OO.	—	33$000
Moinho Inglez	36$000	36$200
Nacional	34$000	34$200
Brasileira	33$000	33$200
Feijão:	60 kilos	
Preto, superior	62$000	65$000
Idem, regular	55$000	58$000
De cores, P. Algre	58$000	60$000
Preto, novo	66$000	67$000
Manteiga	78$000	80$000
Enxofre, 60 kilos	66$000	70$000
Branco nacional	70$000	72$000
Idem estrangeiro	70$000	73$000
Amendoim	64$000	65$000
Fradinho	48$000	60$000
Mulatinho	60$000	65$000
De outras proc.	22$000	32$000
Fumo:	15 kilos	
Em corda, Minas, especial	50$000	70$000
Idem, bom	20$000	25$000
Idem, baixo	10$000	18$000
R. Grande — Amarello, 1ª	45$000	48$000
Idem, 2ª	41$000	44$000
Idem, commum, 1ª	36$000	40$000
Idem, 2ª	32$000	35$000
S. Catharina, esp. de 1ª	45$000	50$000
Idem, 2ª	35$000	42$000
Idem, baixo, 3ª	30$000	33$000
Bahia, especial	90$000	110$000
Idem, superior	60$000	80$000
Idem, bom	45$000	60$000
Kerozene:	Caixa	
Americano, d. marc.	—	32$000
Lombo:		

De Minas e Paraná	29$700	30$000
Manteiga:	Kilo	
[illegible]		
Rio Grande	110$000	125$000
Estrangeiros:		
Virgem	—	1:400$
Verde	—	1:360$
Collares	—	1:450$
Xarque:		
Do Rio da Prata	2$400	3$000
Do Rio Grande	1$900	2$800
Do int. de Minas	1$800	2$400
Do Matto Grosso	1$800	2$100

PAUTA MINEIRA

E' a seguinte a alteração que soffreu a pauta mineira para vigorar do periodo de 29 de outubro a 4 de novembro:

Genero, unidade	Preço médio
Café, kilo	2$940
Arroz, kilo	1$300
Feijão, kilo	$840
Farinha de mandioca, kilo	$380
Manteiga, kilo	6$700
Milho, kilo	$450
Polvilho, kilo	$740
Toucinho, kilo	3$080
Carne de porco, kilo	3$680
Aguardente, litro	2$020
Alcool, litro	2$450
Carne secca, kilo	1$956

INSPECTORIA FISCAL DO ESTADO DE MINAS GERAES

Imposto de 7% e viação s|café

Arrecadação do dia 9	51:505$500
De 1 a 9	302:719$400
Em egual periodo do anno passado	1.025:412$000

MOVIMENTO MARITIMO

ENTRADAS DO DIA 9

"Principessa Giovanna", paquete italiano, procedente de Buenos Aires, consig. Lloyd Sabaudo.

"Alphard", paquete hollandez, procedente de Buenos Aires, consig. [illegible]

"Aiguia", paquete allemão, procedente de Buenos Aires, consig. Mala Real Belga.

"Miranda", vapor nacional, procedente de Laguna, consig. Lloyd Brasileiro.

SAIDAS

Hydro avião "Santos Dumont", para Porto Alegre.

"San Robert", vapor inglez, para Tampico.

Hiate "Commandante Aragão", nacional, para Cabo Frio.

"Ovidia", paquete sueco, para Porto Alegre.

"Rodrigues Alves", paquete nacional, para Belém.

"Itapage" paquete nacional, para Rio Grande.

"Mantiqueira", paquete nacional, para Porto Alegre.

VAPORES ESPERADOS, DURANTE O MEZ DE NOVEMBRO

"Cap. Polonio", Hamburgo
"Alegrete", Santos
"T. Gustav Adolf", portos do sul
"Valdivia", Buenos Aires
"Andes" Southampton
"Anna", Portos do Sul
"Giulio Cesare", Rio da Prata
"Vandick", Nova York
"Araranguá", Porto Alegre
"Makis", Portos da Europa
"Antiochia", Hamburgo
"Alcantara", Rio da Prata
"Avila", Buenos Aires
"Ceylan", Havre
"Cordoba", Rio da Prata
"Colombo", Rio da Prata
"Recife", Porto do Sul
"Siria", Hamburgo
"Ubá", Londres
"Vanban", Rio da Prata
"Villa Garcia", Hamburgo
"American Legion", Nova York
"Bonheur", Nova York
"Asturias", Londres
"Desseado", Southampton
"Avenida", Londres
"Bahia", Hamburgo
"Conte Rosso", R. da Prata
"Hogatta", Liverpool
"Madrid", Bremen
"Santarem", Hamburgo
"Affonso Penna", Manáos
"Araçatuba", Recife
"Almte. Cervantes", Hamburgo
"Massilia", Rio da Prata
"Alsina", Buenos Aires
"Aratimbó", Porto Alegre
"Darro", Buenos Aires
"Enbée", Buenos Aires
"Ilsgiand Losh", Londres
"Infanta I. Borbon", Barcelona
"Orania", Buenos Aires
"Ubá", Londres
"Providencia", Portos do Norte

VAPORES A SAIR, DURANTE O MEZ DE NOVEMBRO

"Almte. Alexandr", Hamburgo
"Cap. Polonio", Buenos Aires

"Arandora", Rio da Prata
"Agorab", Hamburgo
[illegible]

"Rosalia", reboc. carga; chatas diversas c/c do "Ocean Prince".

Armazem 16 — Chatas diversas c/c do "Arandora", receb. carga.

Armazem 18 — Chatas diversas c/c do "Western World"; chatas diversas c/c do "Colombo", desc. pal. eja.

MALAS POSTAES

O Correio Geral expedirá as seguintes malas postaes:

Dia 11

Pelo "Itagiba", para Victoria, Bahia, Maceió, Recife: impressos até ás 5 horas do dia 11; objectos para registrar até ás 18 horas do dia 10; cartas para o interior da Republica, até ás 5 horas do dia 11; idem, idem, com porte duplo até ás 5 horas do dia 11.

Pelo "Valdivia" para Dakar, Las Palmas, Almeria, Marselha e Genova: Impressos até ás 10 horas do dia 11; objectos para registrar até ás 8 horas do dia 11; cartas para o exterior até ás 10 1/2 horas do dia 11; idem, idem com porte duplo até ás 11 horas do dia 11.

ALFANDEGA

EXPEDIENTE

Foi communicado aos srs. emprezados que Ramiro Cesar Leite, [illegible]

CAES DO PORTO

SITUAÇÃO DO CAES HONTEM A'S 10 HORAS DO DIA

Armazem 1 — Hiate nacional "Dova" cabotagem; vapor nacional "Sumaré" cabotagem.

Armazem 2 — Vapores nacionaes, "Jupiter" e "Carl Hoepcke", cabotagem.

Armazem 3 — Vapor nacional "Poconé".

Armazem 4 — Chatas diversas c/c. do "Tintoretto"; chatas diversas c/c. do "Asiria".

Armazem 5 — Vapor allemão [illegible]

Armazem 6 — Vapor allemão "Altmark"; chatas diversas c/c. do [illegible]

Armazem 7 — Vapor americano "Centaurus"; chatas diversas c/c. do [illegible]

Armazem 8 — [illegible]

Armazem 9 — Vapor inglez "Winburn".

Pat. 10 — Vapor americano "Santa [illegible]

Tenda Espirita de Caridade

Assembléa Geral

De ordem do sr. presidente, convido os srs. socios a se reunirem em assembléa geral extraordinaria, quarta-feira, 14 do corrente, ás 20 horas.

Rio de Janeiro, 5 de novembro de 1928.

O. Deiró — 1º secretario.

TERRENOS A PRESTAÇÕES EM INHAUMA (VILLA ENGENHO DA RAINHA) — Trata-se diariamente na Avenida Automovel Club n. 331 com o dr. Emilio Bonnet.

Gonorrhéa e suas complicações em ambos os sexos. Curas radicaes por processos seguros e rapidos. DR. JOÃO ABREU — DR. DUARTE NUNES. Das 8 ás 19 horas. Telep. Norte 5805. Rua São Pedro n. 64.

DR. BRANDINO CORRÊA

Molestias do apparelho Genito-Urinario, no homem e na mulher. OPERAÇÕES: Utero, ovarios, prostata, rins, bexiga, etc. Cura rapida por processos modernos, sem dor da

GONORRHÉA

e suas complicações: Prostatites, orchites, cystites, estreitamentos, etc. Diathermia. Rua Republica do Perú, 23, sob., das 7 ás 9 e das 14 ás 19 horas. Domingos e Feriados das 7 ás 10 hs. Central 2654.

Vae ser recolhido ao Sanatorio Militar de Itajahy

Por acto do ministro da Guerra foi mandado recolher ao Sanatorio Militar de Itatiaya o 3º sargento João Ferreira dos Santos, que [illegible] inclusão no Asylo de Invalidos da Patria, por se julgar incapaz para o serviço do Exercito.

TERRENOS A PRESTAÇÕES DE 40$000, SEM JUROS E ENTREGA IMMEDIATA, NA ESTAÇÃO DE ANCHIETA — VILLA MARIOPOLIS

Local muito saudavel com agua á porta. Os preços actuaes são de propaganda e por isso devem ser aproveitados. Aproveitem a occasião. Trata-se diariamente na Confeitaria e Padaria Recreio Santo Antonio defronte á Estação de Anchieta.

DENTRO DA POLICIA MILITAR

Porque esta corporação, que custa tão caro ao erario publico, não policia a cidade

Minunciosamente, vamos provar até que ponto chega a incapacidade do general Carlos Arlindo, commandante da Policia Militar desta capital, incapacidade que é aggravada pela cavilosidade de seus auxiliares major Metralha, Caldeirão Bastos e outros.

Quadro do effectivo daquella corporação, de accordo com os decretos ns. 14.508, de 1º de dezembro de 1920; 16.540, de 5 de agosto de 1924; 5.073, de 11 de novembro de 1926 e 5.152, de 10 de dezembro de 1926:

Estado maior: um general, dois majores, dois capitães, um 1º tenente, 3 segundos tenentes; addidos, um major electrecista, um capitão engenheiro, um capitão auditor e um capitão procurador. Total 13.

Assistencia do Pessoal: um tenente-coronel, dois capitães, dois primeiros e tres segundos tenentes. Total 5.

Contadoria: um coronel, um major, tres capitães, tres primeiros e tres segundos tenentes. Total 11.

Intendencia: um coronel, um major, dois capitães e tres primeiros tenentes. Total 7.

Serviço de Saude: um tenente-coronel, um major, cinco capitães, oito primeiros e 9 segundos tenentes; addidos, um capitão procurador, um segundo tenente biologista e um segundo-tenente medico de olhos e garganta. Total 27.

1º batalhão: um tenente-coronel, um major, cinco capitães, 8 primeiros, 9 segundos tenentes, um segundo tenente musico, quatro aspirantes a officiaes e 566 praças de pret. Total 592.

2º batalhão: um coronel, um major, cinco capitães, cinco primeiros e nove segundos tenentes, um segundo tenente musico, quatro aspirantes e 566 praças. Total 592.

3º batalhão: um coronel, um major, cinco capitães, cinco primeiros e nove segundos tenentes, um segundo tenente musico, quatro aspirantes a officiaes e 566 praças. Total 592.

4º batalhão: um tenente-coronel, um major, cinco capitães, cinco primeiros e 9 segundos tenentes, um segundo tenente musico, 4 aspirantes e 566 praças. Total 592.

5º batalhão: um tenente-coronel, um major, cinco capitães, 5 primeiros e 9 segundos tenentes, um segundo tenente musico, quatro aspirantes e 566 praças. Total 592.

6º batalhão: um tenente-coronel, um major, cinco capitães, cinco primeiros e 9 segundos tenentes, um segundo tenente musico, quatro aspirantes e 566 praças. Total 592.

Regimento de Cavallaria: um tenente-coronel, um major, cinco capitães, cinco primeiros e nove segundos tenentes, um primeiro tenente veterinario, dois segundos tenentes veterinarios, um segundo tenente musico, quatro aspirantes, 533 praças. Total 562.

Corpo de serviços auxiliares: um major, dois capitães, 4 primeiros e um segundo tenentes, dois segundos tenentes musicos, 282 praças. Total 292.

Existam, pois: um general, quatro coroneis, sete tenentes-coroneis, 13 majores, 51 capitães, 56 primeiros tenentes, 79 segundos tenentes, um primeiro tenente veterinario, dois segundos tenentes veterinarios, sete segundos tenentes musicos, 30 aspirantes; 4211 praças, um major electrecista, um capitão engenheiro, um capitão auditor, um capitão procurador, um segundo tenente biologista, um segundo tenente medico de olhos e garganta, um segundo tenente dentista. Total geral 4.469.

Além do pessoal propriamente militarizado, ha ainda nos quadros daquella força, alguns civis contratados, como sejam: 1 desenhista auxiliar do engenheiro, 1 mestre mecanico electricista, 1 massagista, 3 praticos de pharmacia e os empregados nos serviços de locomoção, engenharia, enfermarias, cavallariças, fachinas, electricidade, illuminação, caixas de avisos e outras dependencias dos corpos e repartições (isso de accordo com o que diz o orçamento que consigna a verba de 280:720$ só para esse pessoalzinho que, na maioria, não existe e o dinheiro é sascado do Thesouro e gasto).

A lei 5.445 de 14 de janeiro de 1928, no seu artigo 2º onde fixa a despesa do Ministerio da Justiça, consigna na rubrica 16ª, só para a manutenção da Policia Militar, 21.892:485$312, sendo 12.866:608$703 de despesa fixa e 9.025:876$609, de variavel.

E coisa curiosa: todos os annos, ha saldo na despesa fixa e a variavel é sempre esgotada e para o seu complemento são solicitados creditos extraordinarios e autorizações de pagamentos pela Caixa de Economias.

Qual a razão desse phenomeno? Facil!... Na despesa fixa estão arrolados só os vencimentos e a alimentação do pessoal no serviço activo e inactivo. Para o dinheiro sair do Thesouro, é preciso justifical-o nas folhas competentes. Entretanto, o mesmo não se dá quanto á despesa variavel, por onde são custeados os fardamentos, fornecimentos (?), reparos de quarteis, medicamentos e toda sorte de miserias.

E' patente que uma corporação que custa tão caro ao erario publico, preste a Nação serviços compensadores; todavia, a Policia Militar não policia á cidade e nem lhe presta nenhum outro serviço, util e ainda por cima, as praças vivem mal pagas, famintas, vergonhosamente fardadas, sem conhecimentos dos serviços de policia, etc.

E tudo isso devido a incompetencia do general Bororó e dos seus auxiliares mais graduados, alguns dos quaes procedem com deshonestidade. Conforme vamos mostrar.

Companhia de Navegação Lloyd Brasileiro

SECÇÃO DE VENDAS DE PASSAGENS

Avisamos ao publico que desde o dia 8 do corrente, a secção de vendas de passagens, que funccionava na Avenida Rio Branco numero 7, passou a fazel-o na séde desta Companhia, á rua do Rosario n. 2|22 (Praça Servulo Dourado).

Dr. Arnaldo de Moraes. Docente da Faculdade. — Partos e Gynecologia. Reassumiu a clinica, de volta de sua viagem. Assembléa, 87. Res. Tr. Umbelina, 13, Botafogo. B. M. 1815 e 1933.

Dr. Alfredo Herculano

Vias urinarias. Tratamento medico e cirurgico. Avenida Rio Branco, 173. Tel. S. 1681 e C. 0886.

ODEON — GLORIA

HOJE—um espectaculo lindo
COLLEN MOORE
A ADORAVEL ARTISTA DE COMEDIA, E
Jean Hersholt
No film explendido da FIRST NATIONAL.
DEVE SER AMOR
(Do PROGRAMMA SERRADOR).
"UM NEGOCIO DA CHINA", comedia. "REVISTA ODEON" e "O JOGO DO POLO NO GAVEA GOLF COUNTRY CLUB".
NO PALCO — O numero sensacional — NO PALCO
FONTE LUMINOSA
Effeitos maravilhosos de luz.— corbeilles, flores, fantasias, pelo artista Mr. RAYMOND AUTIN.
HORARIO: 2 — 4,10 — 6 — 7,50 — 9,50 — e 10,30 horas.
PALCO: 4 — 8,20 — e 10,20

HOJE—um film que é um delicioso romance romance de amor, de dois corações nascidos em paizes differentes...
ELLEN KUERTI
No film do PROGRAMMA URANIA
Deuses, Homens e Féras
No programma, a comedia: "O ROUXINOL DAS RIBALTAS" e o "BOTELHO JORNAL", com "A VISITA DO SR. PRESIDENTE DA REPUBLICA A NOVA IGUASSU".
HORARIO: 2 — 4 — 6 — 8 — e 10 horas. :HORARIO
SEGUNDA-FEIRA, o grande artista GOESTA EAKMAN e a linda KARINA BELL, no film grandioso do PROGRAMMA URANIA — "PORQUE CHORAS, PALHAÇO?"

REPUBLICA
Poltrona e Balcões: Adultos, 1$500; crianças, 1$000.
HOJE HOJE
1º film — o jornal REVISTA ODEON N. 13
2º film — o campeão do Prog. Serrador — 10 partes
MUNDO PERDIDO
da First National, com Lloyd Hughes, Bessie Love, Wallace Beery e Lewis Stone.
3º film — a producção formidavel da FOX FILM — em 11 partes.
SANGUE POR GLORIA !
com DOLORES DEL RIO e EDMUND LOWE

CENTENARIO
Rua Senador Euzebio n. 188.
HOJE e AMANHA — Programma novo, com "AMAR, SOFFRER E VENCER", com Gilberto Roland e Mary Astor, da First National. — "UMA MULHER E TANTO", da Paramount, com Priscilla Dean e Walter Long. — NO PALCO — Despedida da Cia. Nacional de Comedias, com a peça — "QUEM CASA QUER CASA".

COMPANHIA BRASIL CINEMATOGRAPHICA

Sempre te Amei!
E O QUE TE VOU DIZER VAE ME CUSTAR A VIDA

A vida os collocára em campos inimigos, mas quando se viram... elle rendeu-se a fascinação da sua belleza rara, ella empolgou-se pela sua coragem, pela sua bravura viril.
Ignoravam porém, um e outro a correspondencia de seu affecto.
Mas um dia, num minuto tragico, para que elle de novo se tornasse um forte, não vacillou em contar-lhe algo que equivalia para ella uma sentença de morte!
Um film PARAMOUNT de enredo
Forte, Vivo, Sensacional!
Mais uma creação formidavel de
GEORGE BANCROFT
COM A FASCINANTE
EVELYN BRENT e WILLIAM POWELL
em
O SUPER HOMEM
(The Drag Net)
SEGUNDA-FEIRA NO
CAPITOLIO

Depois de Amanhã
Uma das mais empolgantes actuações do celebre Dr. Fausto no papel de um palhaço de aldeia que dessa humilde posição artistica galgou o pinaculo da gloria...
KARINA BELL
— linda estrella allemã desempenha neste emocionante super-film o papel de esposa leviana que se deixou prender pelos encantos da Cidade-Luz, onde o esposo havia conquistado um nome de destaque...
Este film não será exhibido nos Cinemas de COPACABANA, BOTAFOGO, TIJUCA, RUA DA CARIOCA E H. LOBO

LIBERDADE DE IMPRENSA — FORASTEIROS DE PARIS
Pathé-Palace
LEWIS STONE — J. FARRELL MAC DONALD
HOJE HOJE
Dois gigantescos films num só programma

UM OCEANO DE GARGALHADAS SEM FIM!

O palpitante assumpto de maxima actualidade:
Liberdade de Imprensa
Um drama de vibrante acção da Universal Jewel.
A historia sensacional de um jornalista que exercia a sua profissão como um sacerdocio e punha o dever acima de tudo.
LEWIS STONE, MARCELLINE DAY, MALCOM MAC GREGOR
O altruismo, a grandeza de sentimentos, destroem intrigas e os crimes daquelles que se servem da imprensa para a satisfação de baixas idéas.
UNIVERSAL JEWEL reune luxo, alegria, movimentação, espirito, na deliciosa super-comedia:
Forasteiros de Paris
Os dois velhotes irreconciliaveis em sua terra, e bons camaradas em Paris: GEORGE SIDNEY e J. FARRELL MAC DONAL Nas peripecias comicas do buliçoso Cabaret do Diabo. — Um duello original e os trucs dos dois heróes, que não tinham pratica de armas.

Theatro Recreio
HOJE — HOJE
2 Grandiosos espectaculos
— A's 7,45 A's 9,45 —
Com a mais bella e mais alegre de todas as super-revistas:
E' DA FUZARCA!
Original dos "leaders". BITTENCOURT-MENEZES.
AMANHA —Grandiosa matinée —:— ás 2,45 —:—:

Theatro São José
EMPRESA PASCHOAL SEGRETO
HOJE —:— HOJE
NA TE'LA:
Em "matinée" e "soirée".
A creação maravilhosa de
John Barrymore e Dolores Costello:
"Quando um homem ama"
Super-film da WARNER BROS.
NO PALCO: A's 4,20 e 8,20.
Pela Companhia "ZIG-ZAG": Continuação do exito da "revuette" de CASTRO E SILVA:
"Depois da Fila..."
com musica de SA' PEREIRA Pinto Filho, João Martins, Arnaldo Coutinho e Palmyra Silva, em estupendos papeis comicos. —:—

THEATRO TRIANON :: Cia. ABIGAIL-ROULIEN
(Direcção de Oduvaldo Vianna)
HOJE — A's 4 horas — O CASTAGNARO DA FESTA, canções e tangos
A's 7 1|2 — OS SORRISOS DA VIDA.
A's 9 horas — SENHORINHA CHARLESTON
A's 10 1|2 — O CASTAGNARO DA FESTA
Frizas e camarotes, 20$000. Poltronas e balcões, 4$000. AMANHA — A's 2 1|2 — O CASTAGNARO DA FESTA; ás 4 horas — OS SORRISOS DA VIDA — ás 7 1|2, SENHORINHA CHARLESTON; ás 9 horas, O CASTAGNARO DA FESTA; ás 10 1|2, OS SORRISOS DA VIDA. Ingressos já á venda.

RIALTO
O GRANDE SUCCESSO DA SEMANA:
"OS FUZILEIROS"
Super-producção Metro-Goldwyn-Mayer, com
Lon Chaney,
WILLIAM HAINES e ELEANOR BOARDMAN.
"M. G. M. NEWS" — Reportagens de todo o Mundo para todo o Mundo
HORARIO: 2, 4, 8 e 10 horas.
HOJE

PALACIO THEATRO Tel. Central 0838
COMPANHIA BRASIL CINEMATOGRAPHICA

M. Pinto apresenta
SEXTA FEIRA, 16, ás 3 h. e 10 h.
Pela
Grande Companhia de Revistas
"MARGARIDA MAX"
a super-revista-féerie
RIO SÃO PAULO
O MAIS DESLUMBRANTE ESPECTACULO ATE' HOJE VISTO NOS THEATROS DO BRASIL.

CAPITOLIO
HORARIO: 2-3,40.-5,20.-7.-8.40-10,20
Corine Griffith
— E —
Charles Ray
— EM —
O JARDIM DO EDEN
(THE GARDEN OF EDEN)
Um film da "United Artists Corp."
Como complemento de programma: "PARAMOUNT JORNAL N. 14-29" e "A BARCA DO PIRATA", desenho animado.
— A SEGUIR —
GEORGE BANCROFT — e — EVELYN BRENT
— Em —
O SUPER-HOMEM

Paramount Pictures

IMPERIO
HORARIO: 2.-34.0-5.20-7.-8.40--10.20
BEBE DANIELS
A "Menina de Ouro", da Paramount.
— EM —
UM REPORTER DE SAIAS
(HOT NEWS)
Uma comedia romantica da "Paramount".
Como complemento de programma: "PARAMOUNT JORNAL N. 13-29" e "EXPOSIÇÃO DE BEBE'S", desenho animado.
— A SEGUIR —
BUSTER KEATON
— Em —
Marinheiro por Encommenda
Um film da "United Artists Corp."

Cine THEATRO CENTRAL
Av. Rio Branco, 168 Telep. Central 4218
HOJE — NO PALCO — HOJE
As grandes attracções da SOUTH AMERICAN TOUR
MISS GILBERTS — E os seus 50 pombos amestrados.
RALPH E LEO — Excentricos musicaes.
MARY COLNAR — Encantadora bailarina.
ZOE' PHILARMONICA — Imitador de instrumentos.
VIANY — Ventriloquo com o seu boneco Juquinha.
ALF. ALBUQUERQUE — Excentrico patricio.
ROLLY DOLLY — Ballarina classica e fantasista.
THE 2 YANKEES — Bailarinos caracteristicos.
MONTEIRO — Monocyclista.
— Horario do palco: A's 3 1|2, 5 1|2, 8 1|2 e 11 horas —
Na téla —||— HARRY LANGDON — na comedia:
UM MARIDO EM APUROS
(First National)
2.ª FEIRA — A historia das mulheres que commetteram
O GRANDE ERRO

CINEMA IDEAL
Rua da Carioca 60—64 Tel. Central 1027
HOJE — Na téla — HOJE
GEORGE K. ARTHUR e KARL DANE, em:
DECTETIVES
7 actos impagaveis da Metro Goldwyn Mayer
MOLLY O' DAY e ALEX B. FRANCIS, em
MILAGRES DA FE'
8 actos lindos da «First National»
No palco A's 4 e 8 1|2
Zoé Philarmonica, o homem jazz-band.
Charles Strichazy, virtuose em gaitas.
Lia Amara, cançonetista.
Irene Ambarina, em lindos tangos.
SEGUNDA-FEIRA SEGUNDA-FEIRA
OS FUSILEIROS
LON CHANEY nesta criação empolgante da "Metro-Goldwyn-Mayer"

Cine Theatro IRIS
RUA DA CARIOCA 49|51 — Telephone C. 4152
HOJE — NA TELA
Richard Dix, em
Casamento a prazo fixo
Paramount
Barry Norton, em
Corcel arabe
FOX
No palco A's 3 e 8 1|2
Companhia de Sainetes e Revistas de LYZON CASTER com a revista em 1 acto e 15 quadros:
NUVENS DE FUMAÇA
SEGUNDA-FEIRA SEGUNDA-FEIRA
Rodolph Schildkraut, em **Devoção** 7 actos Paramount.
Lionel Barrymore, em **Fructos da epoca** 5 actos da "Fox".

Cinema Mem de Sá
Avenida Mem de Sá, esquina de Invalidos. Tel. C. 2037
Hoje e amanhã
RICHARD DIX, em
Cantando vêm, cantando vão
7 actos da Paramount
VIRGINIA VALLI e WILLIAM RUSSEL em
Escravo do vicio
6 actos da Fox
TED WELLS, em
LIGEIRO COMO UM RAIO
5 actos da Universal.
Phantasma do 1|2 dia
Comedia em 2 actos.
AMANHA MATINE'E

PROGRAMMAS DE HOJE
ATLANTICO
George K. Arthur e Karl Dane, em "Detetives". Molly O'Day e Alec Bec Francis, em "Milagres da fé".
AMERICANO
Gilda Gray, em "Bailarina Diabolica". G. Sidney e C. Murray, em "Abarbados por amor".
GUANABARA
Clara Bow, em "As fidalgas da plebe". Ken Maynard, em "A horda vermelha".
TIJUCA
Laura La Plante, em "Casamento ou cadeia". Tom Mix, em "Alló, Cheyenne".
AMERICA
Carlito, em "O Circo". Greta Garbo, em "Mulher divina".
BRASIL
H. B. Warner, em "Lagrimas de homem". Tom Mix, em "Alló, Cheyenne".
VELO
Wallace Beery e Raymond Hatton, em "Dois valientes de garganta". Zazu' Pitts, em "Casar emquanto é tempo".
HADDOCK LOBO
Carlito, em "O Circo". Laura La Plante, em "Casamento ou cadeia".
VILLA ISABEL
Dolores Costello, em "O sacrificio". G. Sidney e C. Murray, em "Abarbados por amor".